本館開設法界四號路（即巴黎路轉角） 電話南局二五三號 電報掛號零零七九

漢文泰晤士報

The Chinese
Peking & Tientsin Times
第三千一百三十九號
一九二六年八月四日（星期三）
今日本報共出三張半
（零售每份大洋四分）

通益公司緊要聲明

查本公司前於民國十四年十一月二日出具存據四張每張洋壹萬元約明出票後二十日照付茲因取款原因消滅此據應行作廢嗣後無論華洋人等存據均作無效合行聲明

本公司總理處謹啟

蔚源湘繡天津發行所

本發行所自開設東馬路以來務?各種繡品承蒙各界贊許茲因號房屋窄狹特租定日租界旭街陳列館新建西式房屋先行交易擇吉開張如蒙惠顧無任歡迎

總發行所長沙紅牌樓 漢口發行所後城馬路西首 上海發行所三馬路畫錦里西首 電話總局二千五百六十四號 電報掛號一〇六二（北洋）

天津仁記洋行廣告

本行在津開幕已餘五十年於茲矣專辦出進口各貨並代理著名英國火險公司法國郵船公司及鉛墻藜屋頂雨不漏各名廠一切交易總期公道誠實藉副惠顧諸君之雅意特此廣告

英中街仁記洋行謹白

天津寶章照像館

天津日界旭街 電話總局五七一

馬聚源廣告

本號自做絨緞禮帽絨緞六摺便帽貂皮水獺海龍各式皮帽以及絨呢便帽並鑲做狐皮虎皮牙眼一概精純新料貨真價實如蒙惠顧不負諸君之雅意也

本號謹啟

北京鮮魚口 分此天津北馬路路北

法商實多洋行經理

好德牌（Otard） 人羊牌（Rodde）

三星白蘭地酒

此係法國名廠製成佳釀功效偉大與衆不同飲之可避瘟疫並治嘔吐船眩

去風除濕舒筋活血袪暑驅寒開胃消食健壯身體增進精神延年益壽反老還童邇因推廣營業起見祗照原本出售

好德牌每箱大洋二十元另贈一大瓶及十二小瓶 人羊牌每箱大洋十一元另贈一大瓶及十二小瓶

零售歸振華餅乾公司代理買一瓶送一小瓶

法租界老西開大馬路二百零四號天津寶多洋行啟 電話南局七百七十號

印度綢緞莊

營業時間 上午八點至下午七點 星期休息 開設英中街 電話南局八六九一號

本行新到大帮夏季適用之長衣服為最新式而又時髦之綉花絲綢定價格外克己機會幸勿錯過如蒙惠顧不勝歡迎

力古洋行謹啟

天津馬玉山糖果餅乾公司廣告

消暑佳品 果子香露

總發行所東南城角 電話總局二六九二

吾有大前門▲ 能令人人歡▲ 前門製法精▲ 他烟學步難▲

另有十枚庄

CD-120

三多牌香煙

▲請吸雅達煙公司出品之三多牌香烟

此三多牌之香烟烟質最清純故其味清香可愛吸之胸懷舒暢於衛生並無妨礙且價格極廉烟味之優美與裝璜之華麗爲同一價值之香烟所不可及 請諸君試嘗之即可使君深信並知言之不謬也

有大號小號兩種每罐均五十枝以美麗之鐵罐裝載裝罐時將空氣抽淨是以質味香醇永久不變隨時取吸煙味芬芳新鮮

天津英租界海大道大昌和總經理 電話南局一千一百八十六號

ARDATH TOBACCO COMPANY LIMITED.

大號三多牌香煙業已到津

謙盛祥

本號因時令的關係已採辦到各處著名◎◎◎◎◎綢紡羅紗綢葛諸新出物甚夥並不惜重◎◎資由外國運到喬其◎◎◎◎◎紗累絲紗裙紗等新奇品多種非常美觀今爲推廣起見定價均從廉

開設日界旭街電話總局六八八號

天津 天寶金店

日租界旭街大馬路 電話總局二九九一

金銀首飾成色管包十足珠寶鑽石定價格外克己珍貴禮品裝璜推種類全接待惟誠花樣特出新奇

李同益呢絨莊

（法界梨棧電話南局一百七十三號）

專售精製

歐美 呢絨 嗶嘰 西裝 零物 時式 洋衣 禮服 大氅 雨衣

▲私立新醫學校夜班 女醫傳習所日班 招第四期 二期 男女 七

簡章函索面索均可詳章須付郵票五分 地址東馬路商業學校旁底醫院內電話總局二八三一

▲▲陽歷八月分第二十五期詩鐘候教

第一題 瓜 七夕 分詠 第二題 止戈 六唱

截止期 本月十五日 揭曉期 本月二十一日 發售處 本報營業部 東南城角馬玉山公司

天津總發行所 德華大藥房 法界光明社東 電話南局一七九四

分經理處 北京前門外炭兒胡同二四號 上池館大藥房

袁擇梅醫士發明

淋濁洗療液

患淋症者注意

▼淋病自己治療之妙法

主治 男子五淋白濁 婦女赤白帶下 特色 不打針不服藥不痛苦

功效 遠年老淋百藥無效諸醫束手者用此液治療一星期內斷根

（治法極爲簡便）購此液時經本藥房說明用法立時可會每日自己洗療三四次每次僅費時三分鐘絕不妨害一切公務

如有自己不便洗療者可由本藥房袁醫士包治逐日代爲洗療功效尤速

價目 每瓶大洋二元五角 洗滌器每具五角

○詳細說明載於淋濁寶筏函索即寄

○外埠函購起碼二瓶寄費加一

請認商標

THE SINCERE CO. LTD. HONGKONG

TRADE MARK 註冊商標 先施有限公司 工廠出品

先施虎牌 菓子鮮露 諸君購買 認明牌號 勿偵充塞 提防假冒

▲▲眞正虎牌菓子露

價目大瓶七毛 中瓶四角五分 小瓶二角五分

天津分行東馬路

電話總局四三九九

先施化粧品有限公司

杭州分此 利豐公司

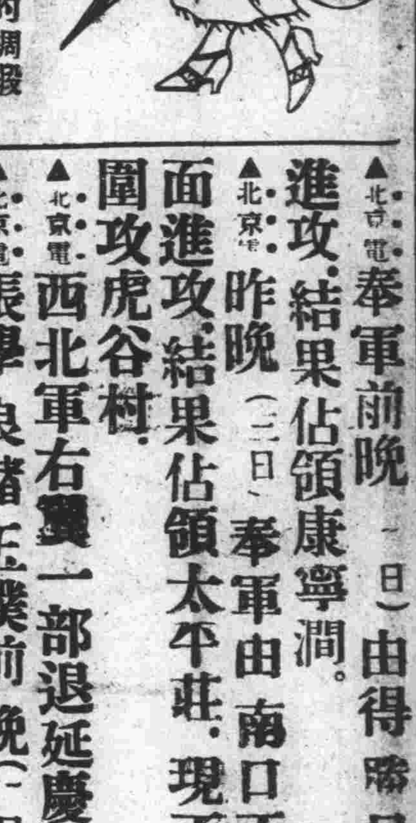

本公司門市部零剪的綢緞既是由杭州總公司直接發來住在旅館內營業開銷又省故定價能比他家格外便宜

新到應時出品 歡迎惠臨參觀

本所門市部開設天津法界綠牌電車道新旅館內

冠生園天津支店

應時 （衛生素品）

淨素冬菇筍 淨素羅漢齋 淨素什錦菜 淨素油燜筍 淨素各式餅 消暑菓子露

本支店開設法界馬家口 電話南局一三三零二號

新發明 天津法界又增里南 伏季帽

◎盛錫福時帽莊◎

啟者本號以電機新發明製成對邊漂白原草巴拿馬式及平頂草帽與衆不同特別希奇小空透風涼快異常伏季用之最爲相宜並作紗帽便帽軟硬木胎白通帽四季坤帽以及備妥各種氈帽茲因酬謝主顧起見各貨售價格外從廉並設第一分銷處法界天祥市場內 電話南局一六一八號

砂子石子石塊廉價出售

本公司自用輪船運來修築馬路樓房合宜的大小石塊現貨極多零整批發定價格外從廉光顧者請至英界信中二層樓上華美輪船公司華幌房接洽便妥 電話南局一九四〇華美公司華幌房啟

▲專電▼

▲北京電 張學良昨晨（三日）四時由前線回京，寓順承王府。

▲北京電 奉軍前晚（一日）由得勝口進攻，結果佔領康寧澗。

▲北京電 昨晚（三日）奉軍由南口正面進攻，結果佔領太平莊，現正圍攻虎谷村。

▲北京電 西北軍右翼一部退延慶。

▲北京電 張學良褚玉璞前晚（一日）五時在昌平車站，召集軍官談話，令各軍猛烈進攻。

▲北京電 前晚（二日）西北軍由白楊城望樓嶺反攻，結果被王棟部擊退。

▲北京電 前晚（二日）張學良命令前綫得勝口雛兒峪新店一帶，共架大砲六十門，防西北軍反攻。

▲北京電 前晚（一日）西北軍騎兵一連，由得勝口衝出偵察軍情，被奉軍第十軍完全繳械。

▲北京電 張作霖聘請法國杜瑪斯上尉等六人，以充任教練航空人員。

▲北京電 我國駐瑞典公使電告瑞士當局，始終贊助我國之關稅自主。

▲北京電 新疆省長楊增新電外部，蘇聯領士杜本必士在喀什宣傳赤化，激起貧民革命，當地官廳不能制止，請嚴重提出抗議。

▲北京電 和使歐登科向我國外部抗議萬縣徵收金類及新鹽稅。

▲北京電 日本駐屯秦皇島軍，擬施行戰鬥實彈射擊，被我國禁止。

▲北京電 吳佩孚所派軍事聯絡員黃錦如昨午（三日）十二時由前線回京，轉赴長辛店報告軍情。

▲北京電 王爲蔚電告馬吉第軍已開至距離涿鹿之三十五里地。

▲北京電 劉湘楊森鄧錫侯連電蒲伯英，請回川調停戰事。

▲北京電 張宗昌定明晨（四日）赴前線督戰。

▲北京電 米國實旅在馬鞍山與西

北軍仍持田維勤僧王維城前往督戰

連日護法空氣甚濃厚

▲北京電 法權會議因經費支絀裁去諮議三十人、

▲北京電 王懷慶向稅務處索墊費、無結果、

▲北京電 魯軍在北京城內、召集工兵、赴前線掘戰壕、

▲北京電 此間軍警當局檢察公寓旅館客店、住客行旅均被搜查、結果破獲數十人、均有通西北軍嫌疑、

▲北京電 直魯聯軍第五軍副軍長李青珍、奉張宗昌命將魯軍三十二旅改歸五軍節制、最短期內擴充成師、

▲北京電 西北軍聘德國技師製造鋼甲車、

▲北京電 廣西省議會林議長、因討赤被殺、吳佩孚電請陸軍部優卹、

▲北京電 駐紮保定一帶之高汝桐軍、悉數開赴前線、防務空虛、吳佩孚特電大名鎮守使梁壽愷將所部移駐邯鄲房山保定良鄉一帶、

▲北京電 張學良電令清河飛機廠、派飛機一架、赴前線作戰、

▲北京電 吳佩孚電令敖景文架飛機四架赴前線作戰、

▲北京電 新商標施行法、擬展期六月、

▲濟南電 第一軍所部鐵甲車、以轉戰勞苦、奉調回濟、休息二十日、

▲濟南電 東日金參謀長視察童子軍、令該軍各隊長、認眞教練學術一科、該軍係張督永公子所編練、

▲濟南電 督省兩署、令軍警稽查機關、取締假借軍事名義設立之機關、

▲漢口電 昨由上海開來之軍艦十五隻、本日奉命掃數赴岳、加入援湘軍、分赴常德平江各方面、

▲長沙電 唐生智因連日軍事不利、決定日內下三路反攻令、並發現洋十萬元、鼓勵軍心、平必要時、唐將親臨前敵督師、

▲長沙電 冬日唐生智槍斃省議員十人、因有通敵嫌疑、嚴緝其黨羽、

▲蚌埠電 陳調元召集全省旅團營長來蚌、東(一日)軍政聯歡社會議、冬(二日)軍事教育會議、江(三日)訓練處會議、新任第一旅長楊世榮、冬率團營長來蚌與會、

▲九江電 楊池生因鄧(如琢)電催、已由廬山回贛南防地、

中國無線電

濟南

▲濟南一帶、連日大雨、山水暴發、田禾多被水淹、津浦路由濟城至棗莊之支線附近、水患甚、低窪田地水深數尺、火車雖可照常開行、然冒險云、

奉天

▲晉軍決定分三路反攻、左路出平魯、右路出渾源、已開始激戰、

法國無線電

法國

▲閣議決定取消政府一切浪費、並擬有售出紙烟專賣權一種計畫、藉以籌作準備云、

▲閣揆與財政專門委員會今日開重要會議、

▲政府以債務一項、決定與英方協商辦法、並須與美國改訂約章云、

德國

▲德前揆炯通電全國、略謂政府對於保皇黨行動、宜特別注意、並謂德奧統一事、尚難實現、鄙人極希望德法親善、以圖之政治前途、日呈清平現象云、

西班牙

▲巴爾薩羅內地方、有一無政府黨人、以鎗射擊閣揆、幸未命中云、

▲緊要新聞▼

護法空氣之濃厚

▲贊同者已有三巨頭

各方因中央局面、現已陷於羣龍無首狀態、咸願約法恢復、由黎黃陂補足八十三天、以圖時局之根本善後、天津張紹曾、上海章炳麟、運動尤力、黃大偉此次到奉、內容確是協商此事、張作霖對政治法律、一向主張公開討論、黃氏此行、者謂其必能成功、個難置信、但既召黃往、當然有協商之餘地、至閻錫山孫傳芳兩處、聞章炳麟等已秘密派人疏通、確有承認之表示、據消息家所談、關於護法等事、日來進行尚屬順利、惟吳佩孚仍堅持護憲、不易妥協、但四巨頭已有三巨頭默認、將來不難實現云、

如火如荼之各軍戰訊

張學良昨晨四時返京

交通方面消息、張學良軍團長前日(二日)在昌平將前方戰事佈置就緒後、即將前方指揮全權託褚玉璞督辦全權辦理、本人則於昨晨(三日)四時由昌平返京、因北京飯店房間已退、故下榻宏順承王府內、自昨晨(三日)十時起張宗昌、琦李壽金及其他各要人皆紛往慰勞、並探詢前方戰況云、

張褚在昌平車站訓話

某軍事機關消息、張學良軍團長褚玉璞督辦前日(二日)由前線督戰返抵昌平車站後、即召集所有在前線作戰之中上級軍官訓話、韓麟春于珍等皆親自赶到列席、首由張學良氏發言、略謂現在南口正面及左右兩翼戰事、總算十分發展、西北軍已處於孤境、如於此時努力進攻、成功即在目前、務望大家向前幹去、誓達到攻下張家口之目的云云、次褚玉璞發言、其大意與張氏所談者相同、最後復由張學良氏口授進攻機宜、至六時十分始散、各軍官皆甚感動云、

西北軍向延慶方面退却

經奉魯軍奮勇攻擊之結果 正面側面全線

連日南口戰事、曾有進展、據軍事機關得前方報、南口正面、現已佔領太平莊、左翼達得勝口、右翼至康莊一帶、比較未曾總攻擊以前、突過原陣地數里或十數里不等、于珍部現正由虎峪村進擊、該處西北軍、已向延慶方面退却、至此次戰事、所以能全綫發展者、實以前此曾宣傳南口決取守勢、軍防禦稍疏、而奉魯軍却暗運輸軍火、積極備戰備大炮、項新運到者聞達六十餘尊、故一鼓猛擊、敵勢遂致不支、現龍虎台得勝口太平莊一帶陣線、皆有多數重炮、在後方掩護、京中夜靜所聞炮聲即係由陣地傳來云、

西北軍鋼甲車應戰

此次奉聯軍在南口方面作戰、其進攻衝擊敵人之利器、除用多數重軍重砲猛烈轟擊外、尤以聯軍所特備之鐵甲兵車爲向敵衝鋒時之重要戰具、而西北軍官長兵卒之死傷於鐵甲車炮彈之下者極多、惟昨據某軍事機關消息、聞西北軍內見鐵甲車係作戰利器、最近亦造成一種鋼甲兵車、用以在南口戰線、抵禦應戰、並聞該項鋼甲車、係月前由福建籍華僑林某、介紹一德國工程師爲西北軍繪圖監造、所費代價頗鉅、即就南口附近之鐵路工廠中製造、每月能造成四輛、車身構件、極其堅固、外圍鋼板、厚度達五寸以上、故爲一般槍彈所不易射入、車上裝置新式機關槍八架、並可容納多量子彈、前後左右、均能發射、車行無須循何軌道、進退馳驟、甚靈動迅捷、車中可藏兵二十名、用以衝突於對敵之散兵線上、其破壞最大、西北軍即利用此項兵車時衝擊、其計畫似爲以逸待勞、謀乘機反襲云云、

奉軍佔領康莊澗太平莊

某軍事機關消息、前日(二日)下午六時奉軍第十軍軍長于珍氏親率所部之二十七旅及騎兵旅炮兵團、由龍虎台向前用重炮及機關槍繼續進攻、激戰兩小時之久、原佔龍虎台後方康莊之西北軍劉汝銘一團、被炮火威逼過甚、無法抵抗、當即退後、至夜深九時半、于軍遂完全佔領康莊澗、即在此處佈置重炮及機關槍、以防西北軍之反攻、同時南口正面之奉軍亦將距南口極近之太平莊之線佔領、除布置堅固防禦陣地外、並派騎兵一營向前方偵探軍情云、又據另一消息 于軍調後、即另調後方其他部隊、繼續圍攻南口後方之虎峪村、虎峪村在南口後方、且山形較南口爲高、距離亦極近、如將虎峪村攻下、可以臨高射下、對南口後方爲直接猛攻、南口必可於最短期間內攻下云、

王琦電告圍攻佛子山

憲兵司令王琦、有電致衛戍司令部報捷、謂左翼懷來方面、十師、五師、已佔領黃石嶺、四家店、百寶嶺、諸要隘、現正包圍佛子山、原電如左、(上略)我軍迭在左翼與敵激戰、敵人屢加兵力、猛烈抵抗、均經我二十師及五師之騎兵、手槍、砲團、奮勇擊退、敵人傷亡甚衆、尋敵人又增加國軍第一師及假兵多人、終未克逞、我軍乘勝佔領黃石嶺、四家店、百寶嶺、諸要隘、現正包圍佛子山、該山敵兵在一團以上、現與敵激戰中、(下略)

趙恩臻全部由津赴前綫

張學良近以奉軍加入懷來作戰後、前線軍隊不敷調遣、日前特電令駐唐山平昌一帶之趙恩臻部開往南口助戰、聞趙氏奉令後、已於前日將全部開抵天津、即日赴前線作戰云、

田維勤在王平村督戰

田軍駐京辦公處、昨得前方戰報、謂田維勤現在王平村督師、前線戰事、甚爲得手云、錄原文如下、

前外板章路二十師辦公處轉陳處長止戈兄、長辛店貨捐局轉陳處長叔阜兄、鄭州二十師薛留守司令仲清兄、汝南李旅長奎清兄均鑒、頃據前方電話報告、我張旅一部、對青白口九龍山反攻之敵、激戰已終四日、敵更以其一團之衆、繞至清水尖山孤峰山一帶、冀截我糧道、當經我總座飛令段旅、迅速驅逐繞攻之敵、即向新莊戶右面前進、現正激戰中、約三十小時以內、即可將敵擊潰、星夜驅逐、督率張紀全部、向潰竄溝方面猛攻、絕不放後、右翼米旅、自勤晚即加入魯友軍朱旅左翼作戰、現向在馬鞍山附近、與當面之敵肉薄、以山勢高峻、所有山佔山頂、旋得旋失、因其勇氣十分充足、乘與貴旅協同動作、突破正面強敵、實非難事、此本路進展之實在情形也、總座正在王平村督戰、知注特聞、弟王之岸叩冬(二日)未、

最近沽源之激戰

▲各軍乘勝圍攻

▲調集蒙兵助戰

奉訊 國民軍近以鄭金聲部、由沽源反攻 黑軍穆春、汲金純兩部、在上都河北岸抗拒、二十六二十七兩日、激戰兩晝夜、雙方死傷甚多、熱軍萬玉麟突由豐甯襲擊沽源西路、鄭軍漸行收隊回救、沽源仍在圍攻中、現吳俊陞已飭各軍尅期前進、乘勝圍攻云、

又一消息、吳俊陞前佔據多倫、近來在沽源方面作戰甚爲得手、昨據某要人所談、謂吳俊陞部下以騎兵占多數、最近又召集多數騎兵在前線作戰、蒙人均善騎耐苦勇敢善戰、日前吳部在多倫作戰、係先派蒙兵佔領錐子山、錐子山即得、多倫險要全失、故奉軍遂得以佔領多倫、近沽源亦屬險要、西北軍現正死守該地、越過沽源、尚有一閃電河、亦屬天險、過閃電河、到張家口則盡爲坦途云、

魏益三部電告力攻蔚縣

魏益三部正積極進攻蔚縣、其司令部已移至梁格莊、業誌本報、魏之行營參謀處昨日有電到京、報告該軍調兵進攻情形甚詳、原電如左、(上略)我軍現舉全力攻擊敵人、魏總司令(益三)所部六旅、俱已開往前線作戰、總司令於上月艷日(二十九)親至紫荊關、刻仍在該處指揮一切、茲將前敵最近戰況分誌如下、

(一)右翼彭振國一混成旅、及沈冠軍一混成旅、仍與西北軍激戰、

(二)右翼吳魁麟一混成旅及周燮啟一混成旅、現分蔚縣西南十餘里某處攻擊西北軍、

(三)金恩奎、與王永慶、兩混成旅、正協同晉軍進攻廣靈、

(四)吳玉帥又將河南之第三師一旅撥與魏總司令指揮、倘日內即加入前線實行攻擊、知注特聞、聯軍第四軍副司令行營參謀處東(一日)戌、

十五師距涿鹿三十五里

自吳佩孚限期攻克懷來涿鹿後、各方將領、均同時率部猛攻、涿鹿方面、係第十五師馬吉第部、在前線作戰、昨聞王爲蔚曾電京報告、謂馬師進攻、甚爲得手 現前鋒距涿鹿僅三十五里云、

梁壽愷後防保定良鄉

某軍事機關消息、原駐保定良鄉固城一帶之奉軍第十四師高汝桐部、奉令開往家店担任第四路後防援軍職務後、其原駐防區、迄今無人接替、吳佩孚氏因保定防務重要、非有鉅兵駐防不足以資鎮攝、故特令大名鎮守使梁壽愷所部之第十五混成旅即日開來接防、梁部原駐邯鄲一帶、自奉令後、除準備開拔事宜外、並於前日特派專員往保定房山良鄉固城等處勘視駐防地域及房屋、該部隊即日可以由邯鄲向北開動去云、

昌平觀戰之目擊談

▲奉軍炮隊甚爲得力

▲攻擊南口較前畧易

▲雙方浪費子彈甚多

南口方面奉軍、連日激戰以來、頗有進步、據昨早由昌平回京者談稱、南口正面戰事、自一日晨三時、各方同時總攻擊、作戰極爲猛烈、担任南口方面之軍隊爲奉軍第十軍于珍所部、在高處分配重炮野戰炮四十餘門、正對南口西北軍壕壘、一聲號令、均集諸點猛轟、各炮火線各炮皆隨之而起、如排槍然、其聲異常巨大、而重炮破壞之力尤大、一發之後、便遙見中彈之地、塵灰蔽空而起、蓋炮彈炸力甚強、故着彈之地、無堅不摧、本爲尖形一山峯、經彈後、便成平而凹入之形、其力猛可知、西北軍方面、炮力殊形低弱、每時僅有二三響且多不能命中、伏在壕壘內之西北軍、經奉軍重炮之破壞、壕內亦不能安居、不得不自行退避、奉軍具此得力之炮隊、故連獲得勝口諸要隘、南口險塞、其地形爲橫長之山坡、現奉軍已進至一山坡之半、南口前面、已無多峻險高嶺、故其攻取南口、較諸昔昔、已覺容易、惟兩方軍隊、子彈浪費甚多、每日黑夜或白天、對面並不見有敵人、而槍炮聲亦時作、有時僅遙聞有槍聲、一部兵士誤會敵人已出、即開發槍炮、其他部兵士聞之、亦同起拚命放射、槍炮聲雖甚密、而有時竟未見一敵人、雙方往往如此、故其浪費子彈之數量、殆難以數計云云、

外報之各路戰訊

▲聯軍佔領南口國軍二道防線

▲田王兩部距懷來祇二十華里

▲山西方面晉國兩軍無大勝負

▲多倫陷後奉國雙方注意沽源

英文泰晤士報京訊云、近二日因張學良親赴前線、故戰事較爲激烈、據本京軍事當局聲稱、上星期六夜戰爭雖頗激烈、聯軍方面並未佔若何勝利、至星期日夜間、聯軍又復進攻、始將國軍第一道防線攻破、更乘勝前進、並用大砲掩護、遂將國軍第二道防線龍虎台佔領矣、

懷來方面、田維勤部王爲蔚已抵涿鹿、距懷來祇二十華里云、

晉北方面雖時有戰事、但雙方均無大勝負、但另一消息謂閻錫山近又有報提電到京、謂大同等要隘、均在晉軍手中云云、

至於多倫方面、近來並無甚消息、祇聞國民軍尚據守多倫西面小山數座云、但英文報方面報云、自多倫陷落後、奉國兩軍均十分注意沽源、因該處爲勝敗之關鍵、較之南口尤爲重要也、吳俊陞令汲金純馳赴前敵、準備一舉進攻、西北軍亦派第二隊開往換防、意在死守沽源云、

昨日之國務會議

昨日國務會議、國務總理杜錫珪、外蔡、財顧、法羅、教任、交張、均到齊、十一時二刻開議、杜錫珪主席、孫潤宇報告重要文電畢、討論議案如下、(一)顧維鈞提議謂直奉魯各軍長、現因進攻南口需用軍費甚急、究應如何辦理請研究、討論結果、應由財部設法籌措、(二)顧維鈞提議謂中央軍政各費支絀萬分、今日欲求善後、非仍照前案發行十五年公債、或國庫券不能救濟、議決交財部擬具辦法提交閣議公決、討論例案二件、一致通過、至一時散會、茲將例案錄左、

一議決執政府代保獎敍萬合職員原由各官署呈保者、由銓敍局查覆核再行呈請批准、其特准者一律撤消、

一教育部提議京師圖書館所藏四庫全書在開印以前、擬將該書先行啟封照舊陳列案、議決欵未籌定以前、仍由教育部飭知圖書館先行啟封檢查整理照舊陳列原有書箱妥爲保存、

教部特定未領部頒證書之辦法

教部因本年各專門以上學校畢業生、多有未領部頒証書特定救濟辦法二條、並於昨日通令各省教育廳各大學各專門學校、原文如左、

案查部頒證書條例前經公布、定期於十四年四月一日施行在案、一年以來、業經漸次推行、其有特種關係未及實行者、亟應酌定辦法、以資補救而新劃一、茲經本部規定本屆專門以上學校取錄未領部頒證書各生救濟辦法二項、

(一)凡未經本部認可之學校及軍事未定各省區之學校畢業學生未領有部頒證書者應受本部特別試驗其試驗及格者得由本部給以證書准其入學備案、

(二)凡國立公立及曾經本部認可之學校、畢業學生未及領有部頒証書者、應即向各該本校請求補領、於三個月內呈驗後、再行核准備案、

此項暫定特別試驗辦法、以本年舉行一次爲限、除在京各校之生由部試驗外、所有各省區專門以上學校、本屆錄取新生、另由本部令行各教育廳、或各行省長派員就近特別試驗爲此令行該仰即遵照辦理此令、

東方文化事業開會紀聞

▲撤換委員

▲施行章程

某方消息、前次中日文化各委員、最後開會、係在瀨川家中、開會秩序、共有六項、(一)委員長柯劭忞致開會詞、(二)審查委員報告審查會章程之經過、並逐條討論通過、(三)江庸提案請設特別員二人、及該會接受日本欵項之辦法、(四)大內暢三提議趕速在北京設立圖書館、(五)委員會總務所應設於北京、(六)各項人員之推選、以上各節、當時俱經辦妥、江庸提案與該會前途及中國主權甚有關係、詳情俟探明再布、以上係該會日身所決定、惟現段政府當局極認該會與中國文化前途有密切關係、急欲推翻前案、從新委派新委員、但任可澄素性怕事、亦不願多所更張、大約將來係由梁鴻志所遺一缺、以孫潤宇繼充、不日即可提出閣議決定其餘各委員依舊陸續辦理云、

又訊、東方文化事業總委員會、日昨公布之章程、係審查會提交大會通過之原文、內容尚有數字業已決定改削、尚未經改、然與大體無關、至於進行辦法、應俟兩國政府正式換文、將章程備案後即可開始辦公云、

天津日報云、七月二十七日、東方文化事業總委員會所通過之章程十三條、其全文與中國報紙所揭載者、殊不一致、但大體相近耳、

英法瑞三使援救大同教士

駐京英法瑞典三國公使、以該國教士多人在大同被困、迄今將及兩個月、深恐染患疫症、危及生命、昨特聯衔致函外部、謂轉商晉軍事當局、及西北軍將領、對於大同方面之戰事、畧爲停止、俾該教士等可以安全脫險、此項公函已送達外部、英瑞兩公使又託法館參贊、特訪外蔡、力謂即予照辦、外部對此已允電雙方將領設法援救、對於停戰一節、尚無表示云云、

鄧如琢派兩旅援湘

某方消息、鄧如琢日前有電致吳佩孚、請撥援湘軍費十萬元、原電略謂日前奉電分出兵援湘、已派所部第三旅卅修水、江、第四旅卅萍鄉醴陵一帶、此間籌措維艱、即希先惠十萬元、俾安軍心、聞吳氏接電後、已電軍需處照匯贛來、

孟昭月督贛說

▲鄧如琢調充贛粵邊防督辦

某方消息、吳佩孚因南口軍事吃緊、決定暫不返漢、所有對南問題、完全交付孫傳芳居中策應、現在孫對上項主張、確已完全承認 但對江西一省、各有懷抱、鄧如琢實無統一之能力、一旦承認、窒碍甚多、故前日又致電長辛店吳佩孚處聲明困難、並請以孟昭月督贛、鄧如琢調充贛粵邊防督辦、聞吳已有允意、大約日內即可由孫吳會銜發表、又關於贛省之事、日來外間謠言甚多、並有疑及方本仁從中運動者、聞吳佩孚對此亦極注意、昨日確由長致電上海方氏、大意謂迭據探報、吾弟有回贛之說、道路流言、固難深信、但兄現正有事於西北、長江善後已託馨遠全權處理、贛爲粵省門戶、關係至爲重要、吾弟在贛有年、深知該省情形、究應如何善後、請與馨遠弟協商辦理、兄亦決無成見、未審方氏如何答復云、

全亞民族大會開幕

長崎電、亞細亞民族大會、本日起在本埠開會、參加者、中國、朝鮮、暹羅、印度、菲律賓等地代表四十四名、日當局對該會議異常注目、警戒極嚴、倘該會有違法行爲、或越軌言動發生時、將勒令解散云、

又東京電、在長崎亞細亞民族大會開會前、中國代表方面忽提及二十一條要求問題、致與日方代表衝突、日方三代表特爲此聲言辭職、但該會議仍繼續進行、並已起草由中日印三國所提案之民族聯盟規約案、

日報所傳之粵中最近情形

▲工潮未易解決

▲北伐軍內部不團結

京津日日新聞上海電、據廣東最近來滬之某要人云、七月十五日所開之對英罷工交涉、雙方倘未發表具體的要求條件、據余所確聞、粵方之要求、有以下數項、

一、承認國民政府、

二、廣東中央銀行發行紙幣於香港、並承認其紙幣流行權、

三、承認在香港發行黃埔築港公債五百萬元、

四、香港政府支出罷工救濟資金、(數目不明、聞有一千萬元之說)、

英代表雖答稱須候本國政府訓令方可決定、但英國方面之意、一二兩項、全然不成問題、第三項或可默認、第四項恐開將來之惡例、斷不支出、雙方堅持不讓、恐交涉正未易解決也、又廣東之內部、缺乏一致團結、軍隊也、學生軍也、罷工團也、學生會也、左右兩派之軋轢、日甚一日、蔣介石之位置、亦不能謂之鞏固、蔣氏此次北伐、遠赴韶關、恰與中山當年逆知陳炯明之背叛、而以北伐之名赴韶者、正復相似、至於北伐軍費一層、最近發行軍事公債五百萬元、以八折賣出、攤派各縣、強迫承銷、故募集總算成功、然內部之軋轢、於北伐前途大有阻礙也、

滬廨案審查未竣

▲外法兩部正在考量中

孫傳芳令丁文江許沅與滬領團議商之收回滬公廨案、所訂草案、雙方業經簽字、惟正式簽約、則尚待外法兩部之電令、聞丁許二人於上月底業將商定草案全文、由郵分寄外法兩部審查、現兩部當局正在考量斟酌之中、日前法部特開具意見數條、詢徵外部主張、日內猶難審核完竣云、

商標法展期實行

▲六個月

外交界消息、使團方面前接滬外交部照會、內稱商標法註冊期限屆滿、現擬續行展期六個月、特此照會貴公使請轉飭該僑商等遵照云、

仁丹價目
小包五分
中包一角
加大包五角
帶錢盒包七角

格言 良醫常治無病之病故無病（淮南子）

家藥第三 常備藥

消暑解渴 每服口生津液如抱清風
開胃潤腸 茶餘飯後常服胃腸強健
防疫治疾 時疫各症服之立見消除
排瘴去毒 夏日多服此丹能去瘴毒

炎陽中夏多瘴毒 涼友仁丹卻病魔

夏季之衛生
盛夏溽暑鬱陶如火神之下降韓愈詩云赫赫炎官張大繖此其時也 諸君請趁時多用仁丹消暑衛生除去一切病根及精神不快之感

仁丹之造福
此仁丹一粒之偉功能誘導愉快美化容貌製造家庭之幸福與平和居家男女老幼不可不常備

◀三五牌香烟▶

STATE EXPRESS
555
VIRGINIA
ARDATH TOBACCO CO. LTD., LONDON

手工製造 爲環球最上等之香煙

◀天津英界海大道大昌和經理▶

華新製磅廠廣告

用磅者注意
啟者本廠特製出新式磅尺數種利便津埠通用茲列於後有三厘五厘八厘及十六兩均經驗準分毫不差

（老牌商標）

總廠設上海南市白渡街 分廠虹口美界天潼路 天津第三廠法界紫竹林吉慶里傍 暫借電話南局一千九百二十五號

▲▲救星來了

川沙顧文俊先生七代祖傳精於內外各科累年久病藥到病除眞有起死回生之妙尤善治猪羊兩瘋文武痴癲久年瘰癧在滬上懸壺三十載活人無算有口皆碑今應津門王公館之聘設診於法租界福壽里十八號電話南局一五九號其他病者無論如何深重一經先生之診治俱能立起沉疴眞病家之救星也

▲門診壹元壹角貧病四角下午三時後出診

介紹人 吳宗濂 李厚基 張堯卿 黃文卿 毛祥澍 王懷慶 江朝宗 馬錫三 蔡丹榮 朱遠美 于夢甫 李思浩 趙英漢 褚康伯 方宣甫 耿夢遠 胡 錯 金景琮 同啟

中街 惠羅公司 中街

破天荒夏季大減價一月歡迎參觀

大批婦女夏季製成軟綢布每碼減售洋一元
平時每碼洋一元九角五分及二元五角

各種婦女長統絲襪祇售半價
平時

本公司統辦環球貨物久已馳名中外乃東方首創之百貨商店貨物之美備價目之克己早爲各界所贊許素蒙各界時刻惠顧敝公司曷勝榮幸今爲酬謝新老主顧起見由八月三號至八月三十一號大減價一月

削本出售

婦女內襯汗衫其式如圖每二件售洋一元

大批婦女新式夏季衣料花色美麗價目便宜每碼洋三元九角五分購者從速

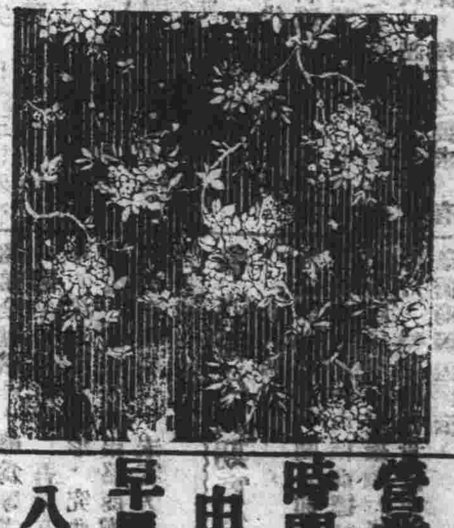

數千種英法京名廠製造美麗花色材料堅固耐用各種門窗簾花布前售每碼洋一元五角一元九角五分今祇售每碼一律洋一元

各種美麗蔴紗今爲酬謝主顧起見大爲減削平時售洋二元五角及二元九角五分今減售一律每碼洋一元七角五分

大批婦女綢緞太陽汗傘花色俱全定價特別便宜價目繁多不及細載購者請駕臨敝公司選擇可也勿失良機

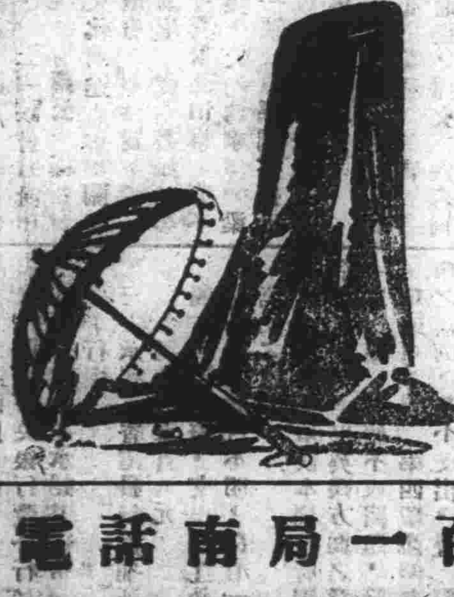

營業時間由早晨八點半至下午五點半止 ◎本公司啟◎ 電話南局一百五十六號

▲▲天津國民生計商業專門學校招生

資格 初中二三年或同等學力者　考期 七月三十一日 八月三十日　地點 八里台本校　隨時報名簡章函索即寄

推股聲明

先嚴朱順發于己未年在天津稻香村信記（今改福記）合入股本洋三百元計三股並入護本洋壹百五十元正立有護本存摺一扣今願將此項股票並護本存摺一併出售與耐廬氏名下為業惟鄙人遠在南方就近特託鄭錦綏君代表簽字收足價值交割清楚所有護本存摺一扣今已遺失除函向該號掛失外日後發現或落于華洋人手永遠作為廢摺恐後無憑特此登報聲名　朱勇房安官啟

▲▲各界注意　天津電話局緊要啓事

敬啓者敝局因總機號額及各處幹綫早經佔滿以致各界函請裝設新號或移機等事每時如無騰出號額機會多未能如願以償良用歉仄設有騰出空號尚可裝移之處敝局一俟來函無不隨時辦理決無留難情事現時擴充工程正在積極進行力求供可應需以副衆望惟擴充工程未竣以前裝號移機自難應付裕如乃有不肖之徒託詞影射假借名義藉行詐欺之實風聲所播殊堪髮指敝局員司固多束身自好而蜚語流言，非淆亂深慮各界懷疑局譽攸關法所不宥詎能緘默爰特鄭重聲明無論何時何人遇有上項情弊務請以書函詳述經過事實及其姓名職務並列舉發人住址門牌由郵掛號逕寄敝局局長親啟或親送敝局號房取具收據告明逕寄局長立即密派妥員調查一經證實照章嚴懲已裝之機即行撤銷並追繳賄款連同施賄話戶押金一律沒收悉數充舉發人之酬勞以昭儆戒而資整飭其照章應繳各款敝局會計課備有正式鈐印收據為憑否則即為詐案準司前項辦法一例追究至司機人對於通話接線故意延緩或語言不檢者即請各話戶註明情節及其準確時間話機號數隨時函告並函請徹究倘仍怙惡不悛即將司機生斥革亦所不惜除將機生服務章程重修嚴訂外敬希各界察照惠教毋任感盼

十五年七月三十一日

▲▲永康廣東臘味莊廣告

廣東崔永康堂肥兒培元消積散向歸本莊總經理分銷批發此散為天下最廉價之小孩保險品流行北方以來治好小孩不可勝計如肌肉羸瘦肚大筋青飲食不思嗜食無饜疳初起及已成等症無不神効卓著小孩尋常無病半月一服可保肥兒健體百病難侵永無疳積之患每服一毛每打一元本莊又選辦廣東馳名膏丹丸散各種罐頭食品本主人研究臘味有年精製最合衛生送禮廣東奇味香腸板鴨各式臘味承接送禮金豬燒烤鹵臘與衆不同特備精細碟子配製奇味七件每棹定價一元五角近者皆可送到誠家常臨時款客之妙品也如蒙惠顧無任歡迎　開設天津法界三號路中國旅館斜對過街首第一家

謙發呢絨洋貨莊

▲夏季各貨賤賣

自運歐美呢絨嗶嘰　四季花素西裝呢料　夏季各色布疋

各色最高軍呢西服　軍裝零品各種象皮呢雨衣各色綢紗雙梭葛

承辦官長軍服各式高等雨衣承做華服定期不誤

開設日界旭街下天仙傍　分設北京城內東單牌樓　電話總局五零五一　東局一一二七

開獎預告

本會開獎例於每月十五號在北京總會執行開籤本總分會以十四號上午十二時為截止收欵之期無論本埠外埠各會友凡在本總分會於上開日期內收到本月儲欵者即有得奬之權幸希早付以免貽誤奬權特此通告

法界中街七十一號　電話南局九二三號　中法儲蓄總分會啟

工商銀行天津分行廣告

本行於民國六年成立　註冊資本一千五百萬元已收資本一百五十萬元　總行香港　分行上海 漢口 天津 廣州　代理國內外各商埠銀行一切事務　營業滬漢港粵匯兌尤為便利如香山四邑北鄉均能通匯欵廣東內地無論多少均可設法派人送到　電話南局二六一〇（北）（洋）　行址法租界海大道四四號　經理 張納川　副經理 陳之達　謹啟

鹽業銀行廣告

本銀行股本一千萬元已收七百萬元公積金及盈餘滾存四百四十萬零六千五百餘元辦理存放匯兌各項銀行業務總分行所在地列下　北京西河沿　天津法界八號路　濟南二馬路　鄭州錢塘里　駐馬店　下關惠民橋　漯河　上海英界北京路　香港德輔道　南京　揚州左衛街　杭州西薦橋路　漢口英界一碼頭　其餘各省會商埠均有通匯機關並與中南金城大陸銀行合設四行準備庫及儲蓄會於上海天津漢口等處

香港國民商業儲蓄銀行津行

資本伍百萬元　營業 商業部（信托）（放款）（存款）（匯兌）　儲蓄部（整存）（整取）（零存）（零取）（生意）

行址 天津分行法界廿六號路　香港總行（德輔道）　漢口分行（歆生路）　上海分行（江西路）　廣州分行（西堤二馬路）

香港 澳門 廣州 香山 等處匯欵尤為敏捷相宜

經理 嚴兆貞　理事監督 馬應彪　副理 陳永傑

電話南局七三二七　電報掛號（NACOM SAV 北洋）

金城銀行

辦理銀行一切業務兼收各種儲蓄存欵

總分行 辦事處地點 天津 北京 上海 漢口 南京 下關 哈爾濱 鄭州

通匯地點 國內外各都會商埠均有代理機關

股本 總額一千萬元 收足六百五十萬元　公共積計 一百五十五萬元

中孚銀行廣告

本銀行額定資本二百萬元已收足一百五十萬元公債金四十萬元呈准財政部農商部註冊辦理國內外匯兌往來存款定期存款儲蓄存款抵押放款貼現期票買賣生金銀代理外埠票據有保險鐵箱寄存貴重物品以及商業銀行各項業務收取滙兌等費無不格外克己手續務求敏捷以副惠顧諸君雅意　總行及天津分行設在法界八號路　總行電話南局一千六百七十五號　天津分行經理室電話南局一千六百七十四號　營業室電話南局一千六百七十三號　分行上海漢口北京其餘各埠均有代理　天津中孚銀行啟

天津中國實業銀行廣告

資本 金額二千萬元收足股本三百十萬另七千四百元　公積金 伍十三萬七千三百六十五元六角七分

總行 天津英租界領事道

分行 北京 天津 濟南 漢口 揚州 唐山 蘇州 鎮江 杭州 寧波 南京 九江 烟台 福州 香港 廣州 奉天

通匯地點 上海 蕪湖 南昌 哈爾濱 營口 吉林 長春 張家口 開封

業務 辦理存欵放欵匯兌以及商業銀行一切業務利息匯水格外克己以副惠顧諸君之雅意

儲蓄 辦理各種儲欵利息特別優厚並向美國廠家製精美儲蓄盒以供儲戶領用

貨棧 自建堅固堆棧以備客商堆存貨物並辦貨棧單在本行押借欵項棧租利息格外克己

保管箱 裝設美國名廠所製純鋼保管箱專供租藏貴重物品佈置完備租價從廉

鈔票 政府特准發行準備十足存營業時間內隨時兌現

電話 總行南局 四九五 四九八　天津分行南局 四九六 四九七 一九七九 二〇九〇

聚興誠銀行廣告

本行專營商業銀行一切業務辦事手續力求敏捷如蒙惠顧無不竭誠辦理茲將各分支行及匯兌所地址開列於后

總管理處 漢口歆生路

分行 宜昌大南門外二馬路　萬縣富鋪巷　重慶新豐街　成都華興街　上海英界九江路　漢口歆生路

支行 北京煤市街

匯兌所 老河口後街　湖南常德　涪陵順城街　開縣　沙市青石街　四川江津　灌縣正中街　奉節

天津分行 經理 龔農瞻　副理 成訪莘　住址 法界中街五十五號　電話 經理室南局五百二十四號　營業室南局三百一十三號　電報掛號 中文二四三五　洋文YANGBROSBK

中華滙業銀行

資本金一千萬元　公積及滾存金三百一十萬餘元　財政部立案　農商部註冊

本行呈准國內外滙兌並辦理存欵放欵押滙以及銀行一切業務並有發行鈔票之權　總行設在北京　分行設在上海北京天津

通滙地方 國內 漢口 濟南 青島 九江 福州 廈門 哈爾濱 汕頭 廣州 香港 長春 奉天 大連 安東縣　國外 東京 橫濱 大阪 神戶 長崎 名古屋 下關 門司 京城 小樽 臺北 倫敦 新加坡 紐約 孟買 並歐洲美洲各大埠 均可通滙特此廣告

總行 總理 章仲和　專務理事 小林和介　京行經理 李光啟　滬行經理 林祖溍　津行經理 謝霖

津行設在英界大沽路　電話南局 [illegible]

天津銀行公會會員銀行浙江興業銀行營業廣告

各種存欵 定期 通知 特別定期 儲蓄 往來 囑託 特別往來

匯兌 國內國外均可匯兌上海杭州漢口天津北京奉天哈爾濱鄭州石家莊各地備有滙票匯支便利　各種放欵 押 押匯 貼現

信託保管 露封保管 保管箱利用

天津分行 經理 顧逸農　副理 師鳳昇　行址 法租界二十一號路二十六號路轉角　營業時間 除休息日外上午九時至下午四時　電報掛號 二一八四

電話南局 一五二九號 五十一號 一三四六號　內部分機 第一號經理室 第二號會計室 第三號營業室 第四號公用機 第五號保管庫 第六號二層樓 第七號三層樓 第八號傳達處 第九號營業室 第十號文牘室 第十一號關事處

儲蓄分處 天津南開中學校內　電話總局一九二四號

貨棧 天津特別三區意俄租界交界路　電話東局二二五三號

新人電影院

日租界郵便局　三砲台原址

請看 上海三女子 即二姑嫂

▲陰歷六月二十八日起連映一星期▼

▲看過「新人的家庭」者不可不看！中國自有影戲以來。其轟動最熱烈。買座最擁擠。表演結構最精細。當首推「新人的家庭」一片。此皆導演選擇劇本以及支配人材之功也。「上海三女子」一劇。爲導演「新人的家庭」之任矜蘋君所導演。任君初試導演。即有「新人的家庭」之成績。則「新人的家庭」以後之出品自必更有精采。故凡看過「新人的家庭」者。不可不看「上海三女子」。「上海三女子」中最重要之人物。除選評「新人的家庭」劇中最著名男女明星楊耐梅王吉亭趙琛邵莊林主演外。又加入「同居之愛」主角。著名風騷派明星韓雲珍及富有演劇天才女明星蔣耐芳。主演劇中之魏麗雲及范蘭。中國影片之能聯合幾家公司多數明星合演一劇者。「新人的家庭」之後。以「上海三女子」爲第一劇。故看過「新人的家庭」不可不看「上海三女子」。中國影片中之有跳舞廳以「新人的家庭」爲首創。今「上海三女子」中。亦有一跳舞廳。廳之建築。悉仿卡爾登舞廳之成式。廳中器具。亦多借自卡爾登。其陳式之完備。遠勝於「新人的家庭」。故看過「新人的家庭」者。不可不看「上海三女子」。

上海三女子之一幕

上海卡爾登開映　上海三女子之盛況

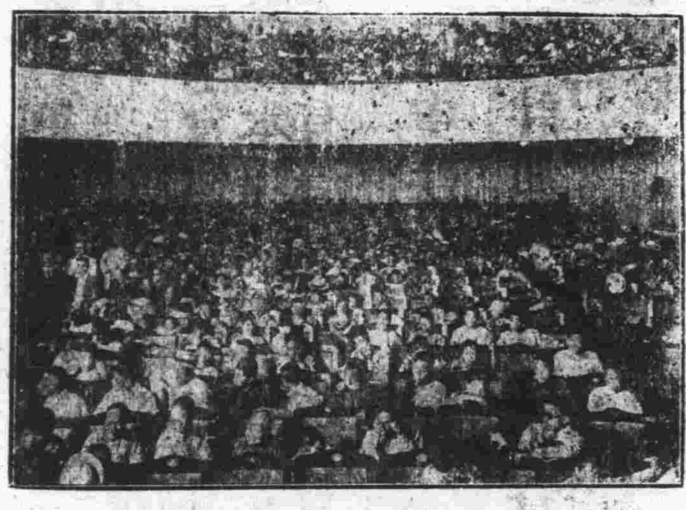

中國國體上两件榮譽事

▲中國球隊兩次攻破蘇格蘭球門

過去歷史上的陳績。我中國常常被外人所輕視。起初他們代我們出了一個「睡獅」的別號。後來他們竟叫我們「病夫」了。這是國體上何等可羞的事。但是我們做人民的從來沒有承認過。不但沒有承認過。並且盡力工作。去打破外人理想中的「病夫」觀念。到了現在。果然在國體上爭着兩件榮譽事。第一是萬國商團中的中華隊。他們在萬國賽槍會中。常常奪得錦標。第二是中華足球隊。中華足球隊在歷屆遠東運動會中。俱得第一錦標。最近又在上海萬國足球比賽中大振威風。既勝猶太。又敗葡萄牙。本可以奪最後的錦標。不幸臨時被風勢所阻。以致功敗垂成。然既在球場上的勇敢。實足令人欽敬。「上海三女子」中所採用中國球隊兩次攻破蘇格蘭球門。精神之奮發。攻撲之猛烈。雖以饒勇馳名於世界的蘇格蘭球隊。亦無法阻其銳氣。凡我人民中國球隊既盡力爲全國人民在國體上爭榮譽。於看過「上海三女子」中攻破蘇格蘭球門以後。應共同協助使他們去奪明年錦標。

開映時間

頭場 三點一刻
二場 七點鐘
三場 九點半

臨時票價

頭場 樓上小洋一元二 樓下小洋八角 四角
二場 樓上大洋一元二 樓下大洋八角 四角
三場 樓上大洋一元二 樓下大洋八角 四角

特別贈品

本院爲優待顧客起見隨票附贈值洋二角贈券一張 廿八 廿九 初一 三天二三場奉贈楊耐梅女士照片一張

本院重金禮聘 本片主角 上海第一女明星

楊耐梅女士

登台演唱三天

自陰歷六月二十八日起至七月初一日止

頭場不登台二場三場各演唱一次

電影明星楊耐梅女士色藝並佳歷在新人明星各大公司主演各片均受觀衆極烈歡迎毋須本院爲之贊揚前星期應杭州影戲院之請亦現身登台杭垣各界幾爲人空巷座無隙地其魔力之大斷非其他明星所能望其項背今敝院爲振刷名譽起見不惜重金挽上海新人影片公司總理任矜蘋先生再三懇請始允於本月二十八日起登台三天演唱歌曲凡欲一聆楊女士艷曲及一觀女明星之芳姿者祈先期至本院購買定座票屆時可對號入座方不致有向隅之虞也

▲注意 二十八日。二十九日。初一日（戲票須於）二十五日以前來院購買遲恐不及附加票價 樓上八毛 樓下七毛 六毛

愛賞名歌名劇諸君注意

本院自宣佈開幕以來荷各界歡迎連日來院購買定座票者日有千餘起之多而本院又以種種關係不克提早發賣實深抱歉現准於陰歷六月廿五日下午一時起在本院開始發售惟廿八日三場定座票因故或僅能發售一部份或全不發售亦未可知務祈各界鑒宥至廿八日二場廿九初一定座票不敢提早發售凡愛賞名歌名劇者務請早購遲而不及非敝院之責也（特別注意）連日來購票者極其踴躍如敝院早日開放賣票三日定座票早將購買一空愛賞者務請早購至好廿五日下午一點鐘以前遣人來院候購則萬無一失千萬勿以前言爲廣告性質致抱向隅之虞也

本院經理謹啟

▲本埠新聞▼

●佈告嚴拿冒充密探

直隸省會軍警督察處處長厲大森、昨發出佈告云、爲佈告事、照得本處自成立以來、對於地方治安、市面秩序、無不極力維持、期臻治理、查近有不肖之徒、竟敢假借本處名義、冒充密探、在外招搖、濫行非法、蹂躪人民、實堪痛恨、迭經捕獲懲辦、並遊街示衆各在案、須知密探任務、僅負調查報告之責、並無搜索拘捕之權、名義具存、事實顯著、合行佈告週知、嗣後如有假本處名義、冒充密探、跡近招搖、行動非法者、准由人民指名告發、經證實、盡法以繩、決不寬貸、仰商民人等、一體知悉、切切此佈

●征收行棧保証金之諭令

前直隸統捐雜税征收總局局長王墨臣、爲急籌政款、照去歲賦税督察處、擬定行棧代客報税暫行規則、收取各行棧報單保證金、已呈褚總司令批准、將入手實行、該總局忽被撤消、將此案改歸財政廳辦理、日前財政廳又諭令轉運公會、轉各行棧、照章辦理、其諭令云、案查接管卷內、前直隸統捐雜税征收總局、訂定行棧代商納税暫行規則十條、業經呈奉直隸保安總司令、兼省長、第八三三號指令照准、並分諭各該行棧、遵照規則繳保證金在案、各該行棧、嘗以所定規則、束縛過甚、曾經請由京奉局常局長、出爲調停、轉原定規則第三條所定保證金額數、按級各減二百元、其他各條、凡與各行棧有不甚便利之處、均准容納各行棧意思、酌量修改、彼時統捐雜税征收總局、已經允許、而各該行棧亦爲滿意、嗣繳保證金者、已有數家、正進行間、統捐雜税總局、奉省長公署訓令、歸併本廳辦理、本廳職責所在、自應查照原案、賡續辦理、除報單另案辦理外、爲此諭仰該公會即便轉知各貨棧一體遵照、切切特諭、

●禁烟善後局厲禁招徠

直隸全省禁烟善後總局、自成立後、發出佈告多件、現又爲禁止所屬人員在外招徠起見、發出佈告一件文云、爲佈告事、照得爲政在人、古有明訓、信賞必罰、號令風行、直省頻年多故、烟禁廢弛、本總辦膺選帥座訓示、開辦禁烟總局以來、對於禁種禁運禁吸三端、用嚴厲之手段、收迅速之效果、迭經分令各分局處所、認眞辦理、並委員分赴稽查、嚴拿懲辦各在案、所以三令五申、不憚煩複者、惟因直省轄境廣袤、總期各分局處所、一致認眞、克使積毒早消、以符禁令、爲此佈告人民、一體知悉、本局全體職員、暨各分局處所、均經本總辦遴選慎委、對於禁烟事宜、無不恪遵奉行、如果有假公濟私、胆敢從中舞弊、及在外招徠撞騙者、准爾人民據實來局指控、本總辦斷不稍寬縱、定以軍法處治、但造謠惑衆、挾嫌誣陷者、亦必嚴懲、其各懍遵毋違、切切此佈

●縣知事加軍法官銜續誌

省署爲防範軍人騷擾地方起見、咨請保安總司令部加委各縣知事軍法官銜一節、已紀前報、茲覓得該署訓令原文、照紀於下、案准直隸保安總司令咨開、據政務廳柯廳長昌泗摺稱、竊查直隸自軍興以來、主客各軍、分駐各縣地方、數倍於曩昔、其中風紀嚴肅、軍民相安者、地方固受其福、亦難保無不肖士兵、騷擾地方、舉動逾越範圍情事、縣知事以其屬軍人情勢、扞格應付、每感困難、弊害不可勝言、查直魯各省向有加委各縣知事、兼軍法官職成案、俾得兼轄軍人、以資鎮懾、而免隔閡、廳長管見所及、擬請鈞座查照向例、特委各縣知事、加兼保安總司令部軍法官銜、如遇軍人犯罪、即由縣知事以軍法官職權審判辦理、以肅軍紀、是否有當、理合呈請鑒核示遵、謹呈等情、查該廳長呈稱各節、尚是爲利便行政維持地方起見、當屬可行、除指令照准外、相應咨請貴省長查照、希即轉飭現任各縣縣知事、其已加委敝部軍法官銜者、無庸再委、其未加委者、即行呈由貴署彙單咨送、俾便照委、而一事權、再關於軍法官職務各事、亦請於文尾附及、以憑辦理等因、准此查該縣知事、已否經貴署咨會牌委新任縣知事時、保安總司令加有軍法官銜、本署無案可稽、准咨前因、除分令、合行令仰該知事電照、限文到三日內、明白呈復、以憑轉咨此令、

●本省食鹽又行加價

省長公署、訓令津海道屬各縣知事云、爲訓令事、案准直魯聯軍前敵總司令感電開、案查長蘆銷鹽區域、除保大河南因軍事需款、每包征收餉捐四元、每斤加賣價一分、除保大河南各縣外、所有京兆津海各縣、自應援案一律徵收、以昭畫一、而杜充斥、第恐銷數無多、收款有限、無濟於事、且所取者、銷地捐也、本部直魯聯軍近二十萬、又兼戰事方殷、除折餉外、每日給養動需數萬元、地方凋敝、羅掘俱窮、爲補救目前計、應於長蘆全區普通徵收產地餉捐二元、每斤加增賣價五釐、除保大河南已收餉捐外、貴屬各縣、應每包徵收產銷餉捐六元、每斤加賣價一分五釐、辦理伊始、應請令行各縣實力奉行、不准觀望、此項餉捐一俟軍事底定、即行停止、除分電暨令行長蘆鹽運使、尅日就地徵收、並分令各縣出示布告外、特電請尊處嚴令

各縣、切實遵行毋因[illegible]分行外、合就令仰各屬、卽便遵照辦理、並將遵辦情形報查、切切此令、

●丁廳長國民飯店之大宴會

警察廳長丁振芝、於本月二日、中午在國民飯店設筵、恭請賓客、派本廳總務科長趙以忠居歐璘長杜寶賢等、爲招待員、彼特在坐者徐赫辦克臣、省署張參謀長軼羣、陳秘書長紹初、參謀香市、吳津海道尹鵬山、祁津海監督彥儀、莊交涉員高、屆高等檢察廳長堯巢、童地方審判廳長壽恒、唐副官長參軒、李派烟處長潤卿、馬財政廳長惠階、蘇憲兵司令蔚先、張教育廳長殷民、徐地方檢察廳長選樓、李課長仲寶、尹承啟處長紹常、省署柯政務廳長燕齡、孔秘書長和菴、宋參謀甲三、袁鎭守使劍雄、李軍需處長奎五、于實業廳長襄參、朱高等審判廳長陽岑等六十餘員、至十餘鐘、筵畢而散云、

●令警廳驅逐散兵出境

李景林軍隊、自改編後、遣散之兵頗多、褚總司令、恐該散兵游勇、在津逗留、妨害治安、特令警察廳驅逐、以維治安、其訓令文云、爲令遵事、近查本埠地方、散兵游勇、屢見不鮮、對於地方治安、殊有妨得、仰該廳長、於令到之後、速派妥員酌帶士兵、將本埠各散兵游勇、一律驅逐出境、以安地方、如爲數過多、卽由警廳聚集一處、呈報本部、以便備車送回原籍、除分令外、仰卽遵照辦理爲要、切切此令、

●舊縣署撥歸軍警督察處

本埠南馬路舊縣署、早巳書歸地方審檢兩廳辦公之用、月前因官產清理處、索回是房、經地審檢兩廳長、一面函商參謀長外、並備文呈請省長請予保留、乃於本月一日、奉省長函開、舊縣署房舍撥歸直隸全省軍警督察處之用、除令行外、仰卽迅速騰出等語、兩廳長接閱是函、頗覺失著、但事已確定、恐難挽回、故現時正積極預備搬移云、

●直隸省會軍警督察處佈告

爲佈告事、近日謠傳時有軍警強迫商民剪去留髮情事、查髮之剪留、乃係個人自由、旣與風化無關、他人焉得干預、深恐不逞之徒、藉端造謠、搖惑人心擾亂地方秩序、除飭所屬嚴密查察、以維公安外、合行佈告商民人等、一體週知、幸勿聽信謠言自相驚擾是爲至要切切此佈、

●張宗昌獎勵津浦路人員

山東張宗昌總司令、因津浦路各站員役、對於軍運頗著勤勞、特撥洋三萬元、充賞各路員役、以資獎勵、津浦鐵路總局接到此項獎金後、卽於前日具呈申謝、該獎金不日分別發給各路員役、以酬勤勞云、

●檢查船隻之交涉

自廣東上海先後發生虎列拉時疫後、傳染極烈、天津港務局對於入口船隻、檢查極爲嚴厲、以資預防、如發現毒菌、卽不准入口、日前有日商東與洋行船隻永安丸、自上海來津、經檢疫官查驗、謂有虎列拉菌、並電告日警署、經該署派岩田醫官前往檢查、並無虎疫、惟該船有中國人苦工、曾患赤痢、當令該工人下船、船隻仍然入口云、

●課吏館又一次招考學員

直隸省公署、設立課吏館、前經令各縣、招考學生、曾經展限、而所到者、尚不甚踴躍、日前考試後錄取者、仍不足額、爰於前又通令續招、限至八月十三日以前報名、聽候考試云、

●中美公司被封後昨聞

本埠特別一區九號路中美印刷公司、自被市政局查封、業已月餘、尚未解決、該公司經理王祝三、業已潛逃、警廳將該公司副理周靜生及裁切組工頭朱新德二人寄押縣公署、尚未釋放、刻該公司內庫房會計處、以工匠工徒等百餘人均在公司內等候開工、而當局對於此事、並仍緝拿經理王祝三、該干某現已方託人運動復工、實難如願云、

●日艦隊視察榆關

日政府所派保護在華日僑之第一遣外艦隊隊長永野少將、率同巡洋艦利根平戶二號、及驅逐艦四隻、於日前開抵秦皇島、全體停岸、赴山海關遊歷、視察直奉戰爭時之戰場遺跡視察二日、該艦隊卽開往烟台遊歷云、

●爭女案定期宣判

本埠前綠奉英部之妓女王大俊、於民國十二年以身受姙回家、當時卽有名孟修五允月助火食、遂與同居、後孟某將衣物騙走、更出種種反乎人道之行該宜言須將其女領走、王大俊乃至地方審判廳起訴、後經判決小孩歸原告王大俊撫養、被告（卽孟修五）應返還原告衣服等件、孟某不服提起上訴、現經高等審判廳合議庭辯論終結、定於本星期五宣告判決云

●請求離異

張永和年四十二歲、武清縣人、現住建物大街、永厚里前、以炒乾貨爲生、其妻溫氏、年二十五歲、素好賭博、因此欠債甚鉅、其夫均代爲償還、因此夫婦間不免時常發生衝突、日前張某與其妻商議、擬將伊及其幼子、送回原籍居住、其妻當時亦已應允、乃於昨日（二日）由家中起身回籍、不料行至警察廳前、其妻忽控知崗警、謂張某並非送其回籍、乃有意鬻賣、因此呈求離異等情、當經戶警、將伊夫妻二人及其幼子、一併帶至東四分駐所、轉送地方審判廳訊辦云、

●車站紀事

二日、李際春、由津晉京、又江庸、吳笈孫、馮汝驥、均由京晚車來津、三日、文龢、由津早特別快車晉京、又唐寶鍔、闞鐸、均由津晉京、又陳寶琛、凌福彭、劉恩源、錢錫霖、均由京來津、

△公　佈▽

●天津地方審判廳佈告

天津地方審判廳八月四日審理案件如左

▲民事　于連發與羅馮氏地畝一案、恆豐洋行與蔚生祥違約一案、元盛莊與李吉甫債務一案、王宋氏與劉撓枝地畝一案、

▲刑事　田振國侵占一案、李鏡如殺人一案、劉連璧忤逆案、

△路政新聞▽

●京綏路撞車詳誌

▲受傷共八人　▲南站長逃走

褚玉璞張學良二氏前晨（七月卅一日）因往南口前防視察防線、先後由西直門乘專車出京、褚（玉璞）乘第一次專車、張（學良）乘第二次專車、適張學良車過清華園站後、該站卽開票車一輛來京、不料同時西直門站亦開去鐵甲車一輛、當西直門車站某站長以電話告清華園站、清華園站某站長當接該項電話、不勝詫異、當告以該站亦已開出票車一輛來京、雙方得電話後、見事不妙、各棄職而逃、追知雙方行中途、砰然一聲、車頭撞壞、鐵甲車計傷八人、乘車首署受微傷張學良聞悉異常震怒、當以電話痛責京綏局長、唐按電後、當飭路警拿辦該站長、而某某兩站長人七杳如黃鶴矣、

●京奉路局斥革舞弊車守

▲並嘉獎執法處主任

東北陸軍行營總執法處加派員兵隨車稽查、對於不守路章之旅客軍人、檢查嚴密、而於各員舞弊、尤隸[illegible]、日昨京奉路駐豐台站執法處常駐所主任王恩波、於二十六日天津加車到站時、率同勤務員兵上車巡檢、查有旅客趙文升等八名、均未買票、詢及緣由、據稱登車時、該八人計已出洋十元九角、交給車守陳錫疇、亦直認不諱、願將該款充還、希圖了事、王主任以該車守胆大營私、於路政影響甚鉅、當將車守陳錫疇及旅客趙文升等八名獲押該站、一面電呈路局請示辦法、鐵路總局以該車守竟敢私收票款、胆玩已極、當飭車務處立予開除、並將履歷像片、送局以便呈部通行各路永不復用、以示懲儆、此次私收之款、並飭該管段長追繳其旅客趙文升等八名、令豐台站長照章補取票價罰款、卽行釋放、京奉路局以該主任勤務員兵辦事認眞、深堪嘉獎、函請執法處照章分別存記給獎以示鼓勵云、

●京奉路租戶之恐慌

京奉路附近地畝向租與商民蓋房營業者頗多、本年因戰事影響、各商多不能至期交租、京奉局長、已嚴令工程司、協同路警與商民最後通知、如再過限、卽令遷移、將地收回、某煤廠因又過期、已將運煤岔道起去、故各租戶、視此情形、均極慌恐云、

△本省新聞▽

●閻總司令痛勦土匪

安國縣（卽祁州）前突來潰兵土匪百數十名、冒充軍隊、占據縣城、勒索供應、姦淫擄掠、無所不爲、當經該縣代表、到保泣訴、請閻總司令赶緊派隊痛勦、以救民命、閻司令遂據情電請吳大帥核准、立派本軍第十八旅旅長王永慶、派隊星夜前往圍勦、期早殲滅、以安閭閻、聞報現安國之匪已經剿殺淨盡、巳告肅清、此役計斃匪僞營連長各一、捕獲僞匪十餘名、槍百餘枝、惟僞團長某乘隙潛逃、不知去向、現正派偵密緝歸案究辦、以昭炯戒、到下安國安晴如常、商民稱慶云、

△京兆新聞▽

●馬房鎭土匪綁票

▲全鎭巨商綁去七人　▲限七日內備款往贖

京訊、京兆三河縣第六警察所長吳振元、二日來京、赴京兆尹公署報告、據云日前、（七月三十日）該縣所轄馬房鎭（在通縣東北燕郊鎭正北）、突來有大幫匪徒百餘名、皆着不整之軍裝、排隊入鎭、該鎭商會及警察所、以爲是軍隊過境、遂加以招待、讓至商會內備酒飯款待、該匪首（自稱徐海長）詢問該鎭共商家若干、令請各商舖長到商會議事、該鎭商舖櫛比林立、內中殷實者頗多、聞請議事皆不敢違、於是紛紛到會參謁徐匪首、徐遂向衆人說道、我們是由前線撤回換防之軍隊、路過此處、請卽剋湊備盤費一萬元、否則按戶搜查、恐與你們大家生命很危險云云、當時商會會長韓齋雅（山西人）在該鎭開匯源燒鍋、代衆商請求、告以彼處連年水患、近兩月來、又爲各軍湊辦給養、是以商民困苦異常、所云之款、實在無法籌辦等語、該匪首招惱、喝令羣匪將韓雅齋、及益恒德布舖之董佩文、德潤豐舖之劉子清、德豐布舖之魏某、乾興昌糧店之馬子元、□合堂糧店之王鑑秀、某某雜貨舖之李某等七人、細綁帶走、其餘衆商環跪哀求、該匪首[illegible]將這七人帶往礫盤山、（在該鎭東北三十里、山內土匪常年不斷）、限七日內備款去贖、每名二千元、否則至七日將首級送回云云、說畢、呼嘯而去、該鎭衆商民往戶異常驚恐、遂一面籌備款項、一面報知三河縣署、該縣知事聞報後、一面派人赴就近駐紮軍隊請營求派隊剿匪、一面派馬房鎭警察所長來京報告京兆尹公署、請示辦法云、

●豆腐胡同發現炸彈

京訊、北城豆腐池胡同中間一日下午三時有三數小孩在道上踢球爲戲、陡見道上有小洋鐵盒二、當爲法通寺某姓小孩所拾得、甫擬啟盒視其內部見有螺形機關、鄰居謂此爲炸彈二個、諸人大恠、急設法埋在某姓米新舖後之空地內、事爲內左三區局悉、當卽將炸彈挖出、埋置他處、以防危險、又聞上月三十一日該胡同某姓小孩拾得炸彈一個、當被內左三區警察所見、急將小孩帶區查究竟云、

●內部僉事妖夢奇聞

▲堪供科學家與精神學家之硏究

京訊、內務部僉事于鍾匯猝於昨晨病出缺、據其友人某君言、王君之死、事前屢有夢兆殊示、其事甚奇、大可供科學家與精神學家之硏究、據云王君名鍾匯、字紹美、江蘇寶應縣人、現年四十五歲、辦事精明幹練、爲該部歷任長官所倚重、數年之間由該部錄事提升爲辦事員、繼復升爲主事、最近又升爲僉事、並兼庶務科長之職、其官運不可謂不亨通、惟每次升官時必得一噩夢、始夢有神告伊、謂爾（指王君）壽僅可活至四十五歲、第一次又夢有神告伊、謂爾壽不出二年、第三次又夢有神告伊謂爾壽不出三個月、今年五月間事、惟于君最近精神強健、飲食睡眠如常、對於數次妖夢、逢人告說視爲戲談、並不甚措意、前晚與西城同鄉友人家應酬作葉子戲、贏錢數十元、返至夜深十二時回家睡覺、忽又得一噩夢、謂爾壽不出三天、王君次晨向到衙門、並無病狀、下午由部回家（王君住西四禮士胡同）、忽覺腹痛甚劇、家人爲其延請德醫狄博爾診治、張君聲色慘變、自謂大數已盡、囑家人趕快預備後事、不必醫治、至昨晨、果然脫離塵世而去、斯亦奇矣、

△來件▽

●虎列拉症之預防與治療法

（天津東門內星垣醫藥專門學校校長劉星垣稿）

虎列拉者、霍亂之譯音也、亦名濃血症、患者之血液凝滯、故以之命名、治法以活血通經、殺菌爲主、蓋菌消則經通、經通則血活、血活而病愈矣、）爲八大傳染病之一宗、罹者之死率極高、而傳染尤烈、故中外人士咸畏之、以其病狀揮霍、而心緒撩亂也、故名之曰霍亂、兼筋疼痛者、曰「轉筋霍亂」腸鳴下痢、尿量減少者、曰「單純性霍亂」水瀉數回、卽成米泔樣下痢者、曰「類似霍亂」乾嘔不下痢者、曰「乾性霍亂」具後列之症狀者、曰「眞性霍亂」今又名之曰急痧、嘔吐腹痛腸鳴而瀉者、名「絞腸痧」手指之螺紋凹陷者、四肢厥冷、名「癟螺痧」本症多由於夏秋、飲食不潔、而桿狀霍亂病菌、侵入血管及腸胃而起、（該菌蜷伏時、如英文字母之「ｓ」形、蔓延奇速、）至血液氣化、不能循環而死、發作時常在夜半、體溫驟降、脈搏細小、手足清冷皺裂、皮膚蒼白寬鬆、目眶深陷、容貌瘦削、冷汗遍體、語言半啞、吐瀉頻仍、而泌尿斷絕、豫防之法、用稀鹽酸十瓦、每日數回、各數滴、混於煮過之沸水中飲之、並注意飲食、急救之法、用勃蘭地酒一盃、和淨樟腦少許飲之、可以待時醫治、或飲哥羅顛十滴、至二十滴、白水送下頗效、本病療法、先投甘汞、而後用阿片、及興奮藥、或用生理食鹽水、注射靜脈、用嗎啡、成樟腦、皮下注射、吐瀉物及其被汚染者、宜用價廉毒藥消毒、不吐瀉者、用食鹽一撮、放刀上、用火炙透、和熱童便服之、得吐而愈、吐瀉者、用五苓散、白水送服、而腿轉筋者、用牛膝半兩酒盃放油瓦鉢內炒紅、入童便半盃、煮一滾、勉強飲盡、或灌入口中、越吐越妙、多飲之、有起死回生之功、（本校附設施醫院、對於傳染病症、隨到隨治、純盡義務、不收診金）

江南　女醫士趙玉嵐專門　婦女科　小兒科

推拿急慢驚風○針灸危險大症○包診婦女多年不孕○經期不調○及一切疑難雜症○秘製神效丸散膏丹○　移居法界天祥東里八號新新電影園對過便是

啟新洋灰公司　方磚廉價

▲十寸見方　▲一吋二分厚
▲壓力一萬八千斤　▲堅固耐久
▲磚面分十六方格　▲形式整齊
▲極合舖路及舖地之用

現貨甚多　特別廉價
惠顧諸君　速來訂購

啟新洋灰公司營業科　電話南局一七四九

△民心日報擴充啟事

本報自出版以來荷蒙各界賢達贊許不勝榮幸銷數日增現因各處訊稿日見增加篇幅有限舊件不能刊布深爲憾愛茲添購新式印字機擴充篇幅特加翔實新聞消息務求讀者靈通以副諸君之雅意定於八月三日起出兩大張特此披露統希公鑒

天津唯一清涼雅潔之電影劇場

皇宮電影院　日租界福島街　電話總局一一二一

祇此今天開演武俠驚險名片

義俠尋金記

著名武俠明星湯密斯最佳名片

（一）義俠尋金記爲武俠明星湯密斯佳作

湯密斯爲福克斯公司唯一武俠明星○聲譽之隆○技藝之佳○[illegible]登峯造極○本院前曾演其作品爲『俠骨柔腸』『山林奇俠』二片○已博得觀者之贊許○『義俠尋金記』爲其最近之作○表演入神○妙到毫顛○武勇處令人膽壯○危險處令人心驚○清麗處令人神醉○熱鬧處令人眉飛○無奇不備○無美不臻○

（二）義俠尋金記劇情

片中述一少年○俠骨大縱○幹危難○救痛苦○扶弱鋤強○爲[illegible]者萬里尋金○鬥惡獸殺賊黨○出生入死○艱苦備嘗○綜其生平事蹟○類皆忠肝義胆所造成○可增豪俠之氣○可壯忠勇之風○其亦末世之針砭歟○

價目　樓下二角三角　樓上五角　日場大洋　夜場大洋　每晚由本院西洋樂隊隨揚拍奏特別音樂

明天開演勇俠明星瓊士主演之驚險滑稽名片

八大本　金窟鋤奸記　八大本

飛得祿牌長途汽車

供軍用 利運輸 適長途 宜重載

FEDERAL KNIGHT

TRADE MARK
商標

T.P.Ho

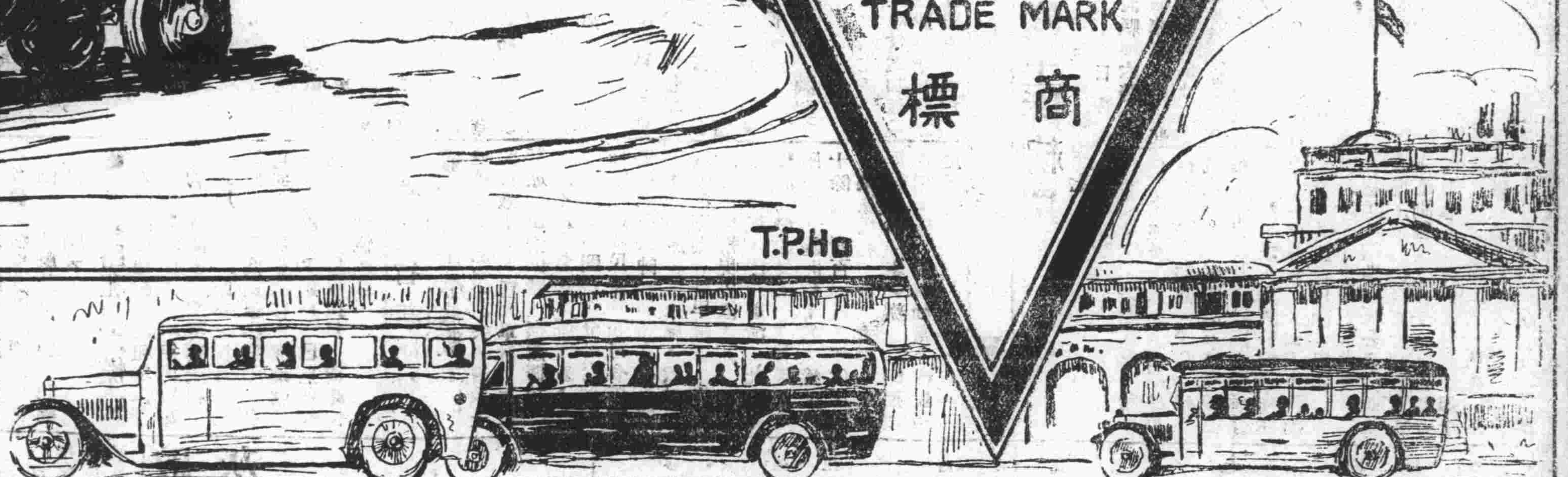

總行 濟南商埠六大馬路 電話一六七八〇〇六號
分行 天津法界六號路 電話南局二一一八號

德昌洋行

育兒聖品

愛蘭百利始創代乳粉

此種代乳粉發明至今已四十年共分三號適合嬰孩逐漸發展之消化力現已天下馳名中國哺嬰之母亦常有以各種圖額及證書相贈以誌感謝者請將贈券寄下一試愛蘭百利代乳粉當知其功效之偉大也愛蘭百利代乳粉係用玻璃瓶裝并有犁耙商標爲記惠顧者務請注意各埠大藥房均有出售

上海博物院路四十號 英商愛蘭漢百利有限公司啟

贈券

請寄下郵票八分并說明嬰年齡當將粉樣寄奉一瓶

▲上海書家天台山人來津

對聯按例免潤一月他件半潤爲嗜雅法書而限於經濟者起見鐘鼎篆唐魏隸草諸體具備均成一家隨人擇索對聯惟納墨力照潤一成此啟

收件處 天津法界五號路北洋廣告公司 北京前門外米市胡同保安寺街湘潭會館

「內服六零六」爲治花柳風濕所釀成之瘋癱症惟一聖藥其藥力能達到四肢百骸殺滅蘊積毒菌毒素澈底排洩出外其功效之偉大實有巧奪天工故凡男女新久花柳毒門血熱瘡毒服之定獲正本清源之功（內服六零六每瓶洋一元七角半）

上海四馬路……

唉！毒瘡發哩！痛呀……癢呀……搽「外搽六零六藥膏」就結痂了，好了，價錢眞便宜啊，每盒售一元，樣盒祇二角。

（無論何種大小瘡毒此膏搽敷立見收效）

種植棉花者注意

試驗場所獲之成績則中國各處之農民豈不能得同樣或較優之結果乎

自著名之醒獅牌窒素肥料及鷹牌燐酸肥料銷售於中國後凡農民之施用於棉田者莫不得倍量之產額及豐裕之收入左列一表乃本行上海虹橋路農事

棉花 一九二五年五月十九日播種 一九二五年十月二十八日收穫

	醒獅牌及鷹牌區	鄰近之棉田	不施肥區
子棉之重量	二擔九十八斤	一擔十五斤	七十斤
肥料之價值	一元五角五分	二元	
子棉價	七十四元五角	二十八元七角五分	十七元五角

醒獅牌及鷹牌區所得之淨棉其品質較鄰田所得者尤佳良子棉之價值以每斤二角計算故實價相差數尚

不止於此也所謂鄰近之棉田者乃指試驗場四週九十餘處棉田用普通肥所得成績之平均數目也

注意 醒獅牌爲旱地作物之最佳窒素肥料 鷹牌爲各種作物之最佳燐酸肥料 本行備有各種作物施肥法及招牌樣張入請函索即寄對於種植上問題如蒙詳詢亦當竭誠奉告蓋富裕之農民方可造成強盛之國家也

天津英租界海大道十號 安利洋行農業部啟

6

奧斯摩別爾

OLDSMOBILE SIX

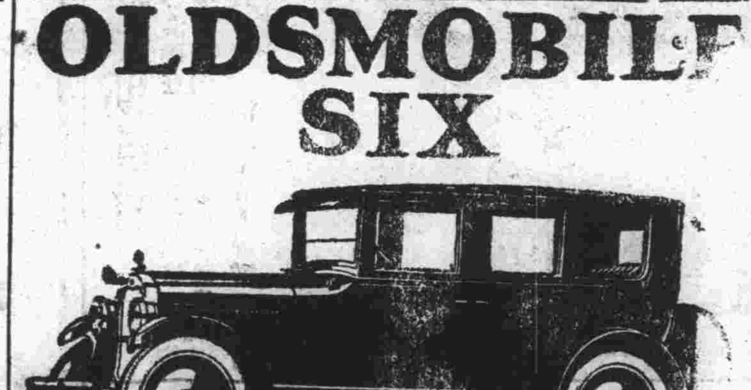

此遊行車不獨機件堅固卽其油漆之耐久顏色之美麗則非他車所能及也據現在汽車界而論若一九二六之奧斯摩別爾汽車之用費儉省駛乘平隱之可靠實爲獨一無二者也

中美汽車公司 法租界二號路電話南局二五四號 北京北池子七號電話東局一四七八

▲平和洋行保險部啟事

敬者本行現聘定馬仲三劉哲臣徐俊卿君爲火險部上行經理住北門西四方公寓二道院樓上電話總局七百四十九號各紳商如有接洽事宜卽請駕臨敝上行可也下行電話南局一零五九號

最新發明

嬰孩快樂片

◎統治嬰孩百病◎性質和潤◎效力安速

◎適合嬰孩體質◎味甜適口◎服法便利

嬰孩各病、或由於營養之不足、或由於胃腸間之失調而起、倘初起不治、再三延誤、或一時驚荒、諸藥雜投、病勢轉重、最爲危險、故負撫育之責者必須選適合嬰孩體質之良藥以治療之、嬰孩快樂片、乃最新發明之兒科聖藥、功能退熱、止嗽、安腦、寧睡、消積、通便、驅蟲、停痛、效力奇偉、

主治 傷風咳嗽 寒熱頭痛 疲倦厭食 煩悶惱怒 大便秘結 大便色綠 痰喘氣促 肚痛腹血 夜啼不眠 腹生蛔蟲 食積疳積 面黃飢瘦

嬰孩快樂片又名肥兒藥片 價目每瓶三角

上海總經理 三馬路中法大藥房 四馬路中西大藥房 啟

北方經理 天津估衣街中法大藥房電話八五七 北京大柵欄中法大藥房

▲天津分銷處河東東天仙旁華法大藥房

環球馳名

老牌

海內斯脊頭三星白蘭地酒

請試樣品

本公司備有精美樣品如欲試嘗請開明姓名住址附郵票二角當即奉上一瓶

駐華總經理上海北京路二號 法商龍東公司啟

▲李景光律師聲明民治晚報移轉通告（通字三十七號）

民治晚報社社長裘君趙雋將自遠行已將該報名義及物件完全讓予濂記公司管理營業除另向法國工部局立案外所有民國十五年陽歷八月一號以前該報一切經手未完定件均由裘君負責八月一號以後責任由濂記負担特此通告

事務所 京東城亮果廠分宅電話東…… 津英界廣東路西面電話一七五號

天津英界中街 英商 福利公司 電話南局三三六號

啟者敝公司新由外洋運到大宗嶄新式方眼蚊帳紗質堅固耐久經洗如新寬五十寸每碼僅售洋一元三角五分又到各種新卷草蓆甚多寬之尺長十二尺夏季用之鋪地板涼爽無比此二者實夏季必備之佳品也賜顧諸君請早駕臨選購爲盼

福利公司啟

新新戲院

今天陽歷八月一號起 至四號止連演四天

名海著上第一風騷女明星
韓雲珍
女士主演驚世新國產

楊花恨 虛榮誤

諸君知海上羣星中。有一以騷在骨子裏著名之韓雲珍女士乎。古人雖有其媚在骨一語。然亦不過紙上揣摹。未必眞能顯諸眼底。惟韓女士其騷在骨之名。即得自此「楊花恨」一劇。按楊花恨又名虛榮誤。寫一墮落女子。失身匪人。卒致終天抱恨。用意至善。當此片在滬開映時。各報發現韓雲珍背夫私奔之後悔啟事。其時頗引起輿論界之注意。後一日始知爲「楊花恨」之事實。蓋一非常之戲「必有非常之廣告以襯托之也。」此片價值。可想而知。今由本院包租來津演映。諸公請速臨一飽眼福。

臨時戲價

樓上 特七角 優五角
樓下 甲四角 乙三角 丙級二角
幼童半價 一律通收大洋

●注意本院贈送德信洋行自行車特別贈彩●

光明社

(法租界)(天增里) 今日准演

▶星期三四五六陽歷八月四五六七號止連演四天◀

影界艷麗大明星卜絲黎主演 義大利貴族謀殺奇俠案哀情艷大傑作

(七大本)(九千尺)

女伯爵宣誓復仇

卜麗絲女士在影界與瑪麗皮克佛。麗琳吉許。瑪瑪塔梅姬等。同享盛名。哀艷之劇爲女士所擅長。他伶均望風莫及。(女皇艷史)即爲女士主演。悲歡離合。處處表演周到細膩。爲閱者所盡知。(女伯爵宣誓復仇)一劇。尤爲女士鈎心鬭角之作。其喜。其怒。其哀。其樂。莫不使人隨之喜。怒。哀。樂。尋常演員豈能及其萬一哉。是劇情節極爲曲折。而以仇人當情人義友當惡友。爲全劇最精華之處。至於哀艷之中。又有幾幕滑稽。仇情之中。又加入種種柔情。亦爲他劇所罕見。編劇導演表情之藝術。歎觀止矣。

▲外加演▼

滑稽第二集
美艷趣史長片 電話司機女
十數大明星合串全部十二集 酒館施威
二 四本
運臺 二大本

平常票價 通收大洋 幼童半價

▲漢運洋行啟事

敬者敝行現已添設煙草部准于八月一號開始營業今特聘就李君瑞甫爲該部主任如欲承辦本外各埠分銷者請至敝行天津特別三區二緯路十號接洽可也 電話東局一四 本行謹啟

▲▲震泰土木公司

本公司資本充足工程備妥速有輕便鐵路承辦窪地填土工程聘有專門建築技師承辦繪圖監工事 天津英界福善里十六號 電話南局一九六七號

▲▲寶來洋行代辦 伊薩柯馬戲院

地點在英租界平安電影園附近

請觀初次在津排演十八段之著名大馬戲

(一)訓練純熟之美麗怪隼班馬及虎豹等由院主伊氏道之獻技
(二)丑脚地輿度及披普氏爲東方最鼎純之藝員當其表演巧技時能使觀者心悅神怡引人入勝
(三)德倫梯拉之十美女舞蹈大會
(四)三丑脚同在桌上作輕身跳舞如學童之嬉戲

CIRCUS ISAKO

▲各級票價▼
四人座廂十二元
頭排椅座三元
二排椅座二元五
頭等二元
二等一元五
三等一元
四等五角

八月十四十五日下午三時專爲兒童開演

大羅天

和記崇立社

六月廿六日晚演

彭瑞林 劉榮萱 高慶奎 張鳴才 潘奎芳 全本三國志

張少甫 一捧雪
溜溜旦 白蛇傳
金少梅 母女相會
俞贊廷 趙家樓
秦鳳奎 探陰山

安樂宮露天電影

河東義俄交界路

◀陰歷六月廿五日起連演三天▶

中國偉大 情場怪人 哀情佳片

(九大本)

加有會串男女蘇灘每晚八點至一點

▲▲(河北)究眞學校招生 新建樓房遷移校舍

班次 小學三•四•五•六年級 初中一•二
課程 均按新學制審定書籍
納費每季學費 小學五元八元 初中十元 宿費八元 膳費五元 另各項雜費七元五角
考期九月六七號 開學九號
校址河北昆緯路公理會內 (簡章函索即付)

▲▲天津私立商業學校招生

日校部 考期九月十二上午八點半
夜校部 考期九月 日 午 點半
夏令學校 七月十六開學
(地址)法租界巴黎道電話南局五百十一
各種章程函索即寄
校長陳永壽啟

▲▲學英語的好機會

英國女士有餘暇授課有志學者可投函本報第卅一號信箱倘遞惟來函務必寫明住址或電話號數以便接洽幸勿失此機會

北洋民立中學招男女生

本校爲歐美留學及國內大學諸同志所組織教授求周詳訓育主嚴肅特租天津法界西開新造高大洋房爲校址備男女寄宿舍爲遠道學生之用茲招

初中第一二三年級 文商理專科 第二商業特科 速記打字 專科 附屬小學暨夜校 英文科第三四級 實用商科 速記打字 科簿記

另設科女子英文夜課一班

報名七月十五日至九月十日止 地址一在法界西開電燈房後本校 一在北馬路樂安里豐餘顏料莊 須索函索面附郵票

考期第一次八月十五第二次九月十 本校考試日夜校同有證書可免考

開學九月十五日 章程 (北洋)

律師金殿選

前任安徽合肥奉天遼源地審廳廳長 奉天高審廳京師地審廳民刑庭庭長
事務所英界十九號路四號 電話南局二二九一

華洋訴訟大律師孫啓濂

專辦外國法院及中國法院訴訟或非訟事件
事務所 英界爐華里八十四號 電話南局二三五二號

律師韓玉辰

北京事務所設西四受壁胡同卅七號電話西局一二九一

▲▲鋼琴傢具平沽

茲有某西人回國將平日自用之鋼琴及椅桌一概平沽如有意以賤價而得佳品者請到英菜市前寶順道五十一號樓上面議

▲勝家機器刺繡縫紉女學校招生廣告

第六期刺繡四期縫紉 班續招新生 二十名 二十名 陽歷八月十五開學章程函索即寄

地址 日界電燈房後伏見街 電話總局四零二二號

▲大律師法學士唐寶鍔專精上訴案華洋案行政案解人疑難

黎大總統贈法學精深保護人權匾額 張督辦贈品端學粹匾額 遺風匾額 辦案誠懇中外聞名遠方抄錄案情詳註關係之人名地點日期款目函委即覆志在保護人權尋常討論案情不收費

事務所 天津河北四經路四五號電話總局一七七九 北京宣外求志巷二一八號電話南三六二三

▲各省要聞▼

●唐繼堯組黨救國之演說

新雲南通信社云、共和國家何視政黨之健全與否以爲政治之進之轉移 中國自改元以來先後組織之大小政黨、數雖不少、然以視歐美各國、則瞠乎其後 是以海內人士咸有感於組織新黨之必要、復以雲南唐會澤省長再造共和、功在國家、欲得健純潔之政黨、達以黨救國之目的、尤非由此倡率組織不爲功 紛紛來函敦促 省中人士亦多同樣請求、唐省長進於內外之請求、知組黨之感輿論、勢不可違、乃徵集各界優秀分子多人、爲黨務籌備員、從事組織 曾於七十號就市禮堂開第 次大會、說明組黨大旨、並設論一切進行事宜、是日十後三句鐘後唐省長及各籌備員均先後蒞會 蹌蹌濟蹡、聚於一堂 頗極 時之盛、其開會秩序如下 (一)搖鈴開會、(二)主席演說、(三)籌備員演說、(四)議定進行事宜、(五)宴會、開會時由省長主席 茲將唐繼堯演說詞誌後、

唐省長演說云、繼堯服務民國、十有餘年、決疑定計、悉本諸良心、澈諸正義、是以十餘年來、未嘗偏於何黨何派、組黨一事 向亦未嘗進行、又鑒於國中黨派、或黨同伐異、或植黨營私、置國計民生於不顧、對於黨組黨事、更爲懷疑、護國以還、所恃以愛國自愛者、惟此良心與正義耳、惟是時勢變遷、今昔迥異、近年以來、黨派歧出、各標主義、各執是非、挾其暴力、縱橫宇內 不顧國脈、罔恤民命、國命垂危 民生凋敝、於斯極矣、究厥主因、實緣無偉大純潔之政黨、爲主持國計之中堅、坐令兵戈滿地、邪說橫行、若火燎原、撲滅非易、是非集大多數之人力 標正確之主義、立遠大之規模、振奮鬥之精神 無以出人民於水火 奠國家於磐石也、此組黨之舉不能不積極進行者也、加以近來海內外諸君子、對於繼堯紛紛愛重、或以某黨領袖、來相推許、或以國家政見、來相咨詢、所以期望於繼堯者甚厚 組黨之事更不容再事因循也、但吾儕今日辦黨目的、應鄭重申明者、既非競爭政權爲一時政治上之活動、亦非聯絡情誼謀一己權利上之成功、純欲集群材聚力、求民困之昭蘇、奠國基之鞏固而已 此種純潔精誠之心、願與諸君共勉者也 至於組織政義、以標舉主義爲最要、融貫廣博、如世界主義 則不合國情、侈談平等、如共產主義、則危及國本、其他如修正資社會主義、國家社會主義、農商主義、重農主義、殖產主義、互惠主義、第三帝國主義等、或偏而不全、或博而寡要、亦

皆非救國實際，鄙意以爲吾儕救國貴在實行，祛除善不必過高，而涵容亦不可過隘，諸君學識湛深，經歷宏富，深望對於主義，詳加研議，垂嘗折衷、庶幾得道多助，自足以移轉天下之人心，而納之於迪力合作之途也，今者中原鼎沸，人民塗炭，正亂極思治之秋，亦否極泰來之會，誠有純潔之政黨，以正確之主義，出而主持國家大計，成謀全國之建設，示國人以久大之規模，或從事地方政治之改進，樹全國自治之風聲，吾知天下之人無不應，然從風努力於建設事業，國家前途豈不幸歟，甚願諸君自今日以後，力於黨務努力進行，繼堯亦當極力奮勉從諸君後也，

●贛省規畫防禦粵軍

▲鄧如琢擴充軍備

南昌通信云、蔣介石値南口戰事緊急之際、高唱北伐、竟由宣傳而成爲事實矣、唐生智湘省大水、引桂軍爲援、旣已直取長沙、粵軍亦已實行出動、聲勢洶洶、幾欲震撼岳陽、吳孫儘報後、經飛電援湘各軍、刻日反攻、限期規復長沙、惟粵蔣所定計劃、似決取道湘東侵入贛南、若此則江西實爲南北戰爭衝要之地、誠未可輕忽視之、頃詢鄧如琢之參議但君、關於贛局內幕、言之甚詳、蓋特撮要述之、以餉閱者、自方本仁離贛鄧氏來省就總司令後、表面雖竭言保境安民、積極促進市政、整頓財政、而暗中擴充軍備、規劃邊防、實孜孜不懈、鄧親率之一師、兩旅及兩混成大隊兩混成旅、外有唐福山蔣鎮臣賴世璜楊池生楊如軒各師之衆、人數本極充足、借備補充各師旅缺額爲詞、分派委員赴河南皖北一帶、招募新兵、數月以來、陸續運來者不下二萬餘人、而募兵委員長張□周某、仍在皖從事招募、尚未返贛、其招來之兵、專就混成大隊中添編小隊、一小隊即爲步兵一營、十小隊爲一大隊、內分迫擊手槍炸彈射擊各隊、此無形中增添兵力者、至於彈受吳孫之接濟、滬漢兵工廠、近來運至江西軍火、絡繹不絕、鄧亦派員向外購辦、近以輸運不便、復以重資聘請外國工師多名來贛、將省垣之軍械修配兩局大加擴充、自上月起、能製造迫擊砲、機關槍地雷水雷炸彈各項、又鑒於航空事業與軍事消息相關、特在省垣籌辦航空教練所、購飛機六架、並請留法某君、爲駕駛指導員、此外並添憲兵二營、（原有一營）以贛東鎮守使劉煥臣、兼任憲兵司令、以上各項、軍備進行、頗爲秘密、外間鮮有知者、本地報紙亦鮮有紀載、至於江西邊防情形、自唐福山受命爲援湘第三總司令後、其所部傅旅與謝文炳劉偉軍、兩部均開往醴陵附近一助粵軍、萍鄉防務、由唐率一旅及混成大隊、並劉偃兩混成旅擔任、清江駐一師、贛南除兩楊及賴師外、又加派混成十隊、前往助防、沿贛河要塞、駐有蔣鎮臣之二師及任奎五之一旅、李崇寅之混成大隊、中央第一師分駐省垣附近、九江駐日秦虎宸之第一旅及李鴻程之第二混成旅、銅鼓修水、亦均分派重兵鎮懾、劉寶題將鎮臣、日昨來省、比晚即在總部開軍事會議、一致議決粵軍如果入贛、當即迎擊云、（七月二十三日）

●葉開鑫敗退時之損失

▲共耗失一萬餘人

長沙通訊、葉開鑫此次退出長沙、因唐軍劉興等由婁底抄出寧鄉、粵軍陳銘樞等、由攸縣抄出老關、致護湘軍與右翼部鵬振等部、不能退寧鄉、贛軍不能退萍鄉、故損失極巨、現在各軍、有被繳械者、有棄葉投唐者、實力耗失甚多、茲將各部損失情形與現在狀況、調查如下、（一）護湘軍、第一師鄒鵬所部第一第九兩團、與第二師謝煜燾所部第一二三縱隊、原欲由寧鄉益陽沅江、退往常澧、距寧鄉失守、歸路已斷、乃向長沙對河退走、謝部退走較速、故除第一縱隊陳維斌、向唐軍投誠、繳械解散外、其周磐蔡鑑所部之二三兩縱隊、共存有殘部一千七八百人、現已退回澧州集合、至鄒部之兩團、約二千餘人、全被繳械遣散、鄒指揮僅帶衛兵數人返常德、（二）粵軍、謝文炳所部兩旅、係由醴陵瀏陽退往平江、第二旅長倪書齡、親率所部一千餘人、退至瀏陽古港時、兵士以欠餉太多、不肯再退、因唐軍有出洋二十元收繳槍枝之事、一鬨鼓噪、攜槍而去者二三百人、其餘勢將譁變、倪旅長唐團長等、見勢不佳、比即逃去、團副劉楚材、遂率殘部八九百人、投降唐軍、與謝文炳脫離關係、暫編爲一團、仍駐瀏陽、歸第二師長何鍵指揮、謝文炳現僅存一千三百餘人、已退至平江集合矣、（三）贛軍唐福山所部、傅旅長應珩、原有兩團、由醴陵退回萍鄉時、因粵軍在老關堵住、故僅衝出一團人、餘一團人、逃散湘贛邊境者六七百人、餘四五百人、全部繳械、（四）鄂軍、計分兩部、一爲余蔭森之第十七混成旅、全部安全退回、無一兵一卒之損失、因其退却最先也、一爲夏斗寅所部李任中方殷甲兩團、退至嶽麓山時、下級官佐與士兵等、因夏任唐處爲師長、多願棄葉投歸夏斗寅、方李二人不肯強迫以行、距兵士等行至丁家時、私有携槍逃走者、絡繹不絕、夏斗寅乘機在永安市設立收集處、竟收得一千六七百人、夏遂編爲兩團、以萬耀煌爲第一團長、婁成猷爲第二團長、其隨李方二人赴岳者、僅四五百人、（五）湘軍、蔣鋤歐所部李熙瑞王佐廷而信尹甫齡□仁傑五人、保日戰且退、在前線殿後、除趙雲龍兩團損失三四百人外、餘俱保存、計尚有四千人、鄧鵬振所部劉建屏田明光王項陳編李秉煌五團、退却時僅走散二三百人、現尚存有四千餘人、林拔孝所部李毓英譚有晉瞿玉屏魏雲、及林自己所部之第二團、完全保存、並無散失、共一五千人、劉雪軒所部兩團、完全繳械無存、鄒堯仁所部、僅存一營人數、餘已走散、綜計葉氏直轄湘軍、現尚存者約一萬三四千人、損失約二三千人、是役也、護湘軍粵軍贛軍鄂軍與葉軍共損失一萬餘人、亦云巨矣、所有槍枝、唐部湘軍、得四千餘支、粵桂軍各得數百枝、夏斗寅得千餘支、其餘或散在鄉間、或被團防所得、或流入匪手、唐生智已布告收買、並嚴禁人民收藏、如呈繳槍一支者、給洋二十元、現已收得不少矣、

●膠東軍署之議決案

▲羅團長担任訓練 ▲各團部出發剿匪 ▲成本恕担任清鄉

膠東護軍使兼海軍總司令畢庶澄、日前召集各軍官開軍事會議、當即議決、訓練、剿匪、清鄉三項、其關於行施辦法、分誌如下、

一、關於訓練方面者、爲暫編二團、步兵四營、騎兵混成各一營、由羅團長實樹担任、在萬年兵營實施

二、關於剿匪方面、萬團長德洋、担任掖縣、平度、昌邑、三縣、李團長培基、担任文登、榮城、海陽三縣、崔團長國超、担任卽墨一帶、王團長文泰、担任福山、蓬萊、黃縣、棲霞、萊陽五縣、栗團長振魯未詳以上專任剿匪及半任剿匪之部分、遇有匪患發生時、一面互相通知、一面報告總部、勿待回文、卽須將匪撲滅、如遇發生七日、而不能撲滅者、卽呈請省方撤懲云、

三、關於清鄉事宜、派參謀長成本恕氏、實行負責辦理、袁世緒副之、駐高密之鄧喜山團歸其指揮、其餘各部則呈請指揮之、是項議案、於三十日晚起、巳開始實行云、

●德州兵工廠之改組

德州兵工廠、向歸陸軍部直轄、自言敦源爲廠長時、已極整齊、民國以來、尤加改良、設置殊爲完備、一切槍廠、砲廠、子彈廠、火藥廠等、無不精械求精、不減於滬漢各廠、其機器均購自德國、前由陸軍部撥款、達二千萬元以上、亦煞費經營矣、去年戰事起後、國民一軍弓富魁部、襲入城中、逼令晝夜兼工、爲之趕造槍彈、迨被我軍擊退、竟將該廠靈便機件、悉數駝載而去、其力不能搬運者、則擇尤碎毀、此等賊盜舉動、致令大好兵工廠一旦鞠爲茂草、今張總司令惜其棄置、擬爲補救之方、在京再四籌畫、莫如將該廠改爲山東兵工分廠、庶幾較易爲力、聞現已委定陳震東君、親往該廠調查明確、究竟存者何件、缺者何機、何者宜補修、何者宜購備、及共需用開辦費若干元、務皆一一查明、妥爲籌畫、以備實行開辦云、

●擬收回青島測候所

▲外部電山東當局與日領交涉

關於青島測候所之收回、我國政府頗爲重視、曾芳澤公使未返國前、外部曾與商妥由魯省當局與日領事就近商洽辦理、日昨外部以此項交涉亟待進行、昨特致電山東省長、膠澳商埠督辦、及特派員、請卽與日本領事商洽辦理、並致函駐京日本代辦、請其查照前議、迅致電日本領事與我方商洽協議一切云、

書家 **朱紫翔** 人物 佛像 花鳥 **廉潤**

翔嗜書四十年師伯年宗老蓮潤長堂幅三尺十元四尺十四元五尺念圓屏條減半

寓上海城內阜民路一七一

今因滬友許鑄成君至津開書畫扇面會照例上**三折**優待津埠惠顧諸君

書家 **許鑄成啓事**

鄙人今與天津北馬路北洋第一商場東黃君子林同來在該商場事務所內開上海宛米山房會員**書畫扇面展覽會**一月欲與鄙人及朱君紫翔或本會會員結緣本埠南紙局接洽書樣潤例陳列本商場內參觀許還無任歡迎會期

美國牙科醫學博士

梁官照

英界中街一百零九號

福利公司傍邊

電話南局八九五號　開診時刻　上午九點至十二點　下午二點至五點

▲破天荒之好機會

敬啓者本廠創設美國有年玆因新發明一種運華推銷爲創牌起見性犧成本祇收包裝郵稅費兩元數限五百副愛護目力者幸勿交臂失之（光分妃茶黃黑白五色隨意選擇）每人祇限一副

優待推銷券　如將此券剪下附郵票兩元卽當寄奉價値八元保光養目青年鏡一副郵費奉送信到件回

生廠駐津推銷處　暫寓日界旭街五十一號樓上

鹽谷醫院

專治

外科　凍瘡　膀胱　痔瘡　瘰癧　疔　關節炎　肋膜炎　神經病　腹膜炎　盲腸炎　內外痔瘡　內外

●花柳病科　梅毒　下疳　淋病　橫痃　白濁　血尿　腎炎　尿閉　膀胱炎　尿道炎

●皮膚病科　麻疹　禿頭　濕疹　丹毒　痒疹　瘡疣　癬疹　壞疽　苔蘚　粉刺

出診隨請隨到

本院特設潔淨養病室以備患者隨時入院養病有中外看護婦細心伺候並聘有中日語熟練翻譯諸般設備週到門診隨時

院址天津日界（張園後）浪花街明石街轉角電話總局四四零零

院長鹽谷信治啓

（旅）（行）

▲津浦特別快車已通車

每星期一三五由東站下午一點開尋常車每日上午五點十五分由總站開

上海銀行旅行部廣告

行址法界八號路一百號　電話南局二〇四四二四六八

商部註冊　靈芝商標

馮氏丸斷癮之救苦金丹

▲直隸省長面諭嘉獎　▲山西省署核准備案

▲天津警廳化驗註冊　▲太原警廳出示保護

▲漢口警廳核准立案　▲駐津領事均極贊揚

▲各拒毒會試用有效　▲風行海內五十九年

此丹專戒嗎啡針毒及鴉片烟癮無論新吸舊癮服藥一丸（整用法）或分着用三丸（分用法）均能斷癮除根不吐不瀉痛苦毫無且飲食漸增精神煥發已呈奉▲警廳化驗註冊復經▲天津烟台濟南河間饒山寧津完縣濮陽黃縣沙河安國昌黎唐縣宣化灤化故城阜平汝南唐山成安定縣樂亭內黃安邱鉅野威縣南宮密城寧晉曲古城肅寧邯鄲淮安中村集鄆城沙溪渾源石門灣淩源無錫甯國宜川昌邑涿縣周村等四十五處拒毒會試用成效卓著戒除者已指不勝數收到各處謝函證明書▲前會逐日在天津各報披露如付僅收回藥本大洋一元▲本堂爲輔助拒毒起見如蒙各省縣鎮拒毒會函購者價目尤格外克己以盡濟世之心▲外埠函購加郵費七分▲不通匯兌處藥資及郵費可用郵票一百一十三分替代▲本堂出售此丹已歷五十九年非假市上藉廣告沽售假藥騙錢欺人者所堪倫比是以本堂印有（功效證明錄）如將此廣告剪下附郵票二分寄至本堂當卽奉上一份▲津西馮家宜講所南面馮芝堂家老藥店謹啟

雙妹嘜牌

▲雙妹老牌紫蘭爽身粉

此粉乃泰西各國男女及小孩日用必需之品且有名人醫士考驗許爲最合衛生之香粉小兒胎毒火瘡由汚穢觸發其症甚頑宜用此粉常時擦之則皮膚淨爽潔垢穢自除如熱痱多生皮膚痕癢甚至汗穢等若常以此粉多擦患處無不全愈男婦老幼常用之擦身塗面能令肌膚柔嫩潔體留香凡此粉幼滑而爽功用無匹謂予不信盍購試之

連球每盒五角

粉質幼潔清香爽滑無論男女老幼四時合用常以此粉擦身塗面能使肌肉生涼清爽愉快日當曲炙暑之時浴罷之際用此粉遍擦身上自無汗穢之氣而熱痱皮膚等患亦從此消除誠衛生不可少之妙品也

每瓶四角五

▲雙妹老牌各種菓子露

杏仁　香蕉　波蘿　萍菓

檸檬　甜橙　沙示　玫瑰

當此暑熱之時渴則思飲而本行所製各種菓子露誠合時之適當品也飲法宜將此露一份和冰凍開水十份其味則勝過市上所沽之檸檬等水此露有各菓子原質之味能解渴生津開胃消食此乃暑天居家出外游玩地方不可少之品也

大瓶七角　中瓶四角　小瓶二角五

天津河北大胡同總批發　電話總局六百三三

天津廣生行有限公司啓

十枝裝白金龍牌香煙

本公司所出白金龍牌香烟品質極端優美冠各種上等香烟之上不特以國貨見長故自出世以來即蒙　愛國諸公賞識有口皆碑惟向只有五十枝裝一種今爲便利　各界人士携帶之便加製十枝包裝價格公平品質極美伏祈嘗試爲幸

京津南洋兄弟煙草公司啓

高麗布

新樣精美衣料百種有奇其織成品質共分三大類其寬皆足三十英寸其價格亦分三類如下
一百號以上者每碼七角
四百號以上者每碼九角
五百與六百號以上者每碼一元
普通樣子均按八扣
新奇樣子均按八五扣
長襪短襪均按九扣

伊文思圖書公司布疋部
天津英國中街一百三十七號

請各印刷局注意

敬啟者敝行常備印刷界應用各種材料如藍棉紙打字紙印刷紙模造紙各色洋宣紙報紙其他粗細洋紙及各種應用材料並印刷機器文房用品等無不齊備訂價公道務乞惠顧爲幸

天津法租界新菜市南
大同紙行謹啟

南開大學丙寅級刊發售

南開大學一九二六班丙寅級刊畢業紀念冊經已出版內容所載該校大學圖景及旅行風景甚多并一九二六班畢業學生之銅版像片等每生一幅尤爲詳確用上等銅版紙印刷精美內容豐富有子弟在南開入學者不可不看洋裝一厚冊每冊實售大洋四元外埠郵費加一原班掛號回件存書無多幸勿失此機會

天津法界五號路四十二號
北洋廣告公司圖書部啟
電話南局一六六一號

▲▲津記龍口砂專銷處

本處專售龍口淨砂零整批發價目格外克已如蒙惠顧請駕臨敝處商訂可也

電話南局一千九百零七
開設法租界新菜市南
(北)

▲▲郭有恒襪廠新出貨

純絲男女襪每雙 一元四 一元五 九毛
三元牌坤襪每雙 二毛八 三毛五
售品處第一在北海樓商場內樓上
第二在天祥市場南面樓上

▲上海鐘報社啟事

△社會定期五日刊本報出版未久而行銷頗廣尤以京津蘇杭爲多茲爲便利讀者起見特請天津法租界五號路北洋廣告公司爲北方總代理凡京津之愛閱本報者請直接向該公司接洽爲荷

定報價目

每五日出一張增刊無定
中國境內
全年一元二角
半年七角
每月一角二分
均作大洋計算
報資先惠郵費在內
上海鐘報館謹啟

▲顧記廣東中西飯莊遷移預告

敬啟者敝號原有地位因翻蓋樓房茲特遷移法界三號路(即廣隆泰樓上)照常營業並添聘粵東名廚精辦南北酒席隨意小酌宵夜便飯中西菜式應有盡有不日工竣擇吉開幕先行預聞

電話南局一六四六
本莊主人謹啟

兜安氏霍亂吐瀉聖藥

霍亂痢疾吐瀉腹痛及夏天類是之病之專藥

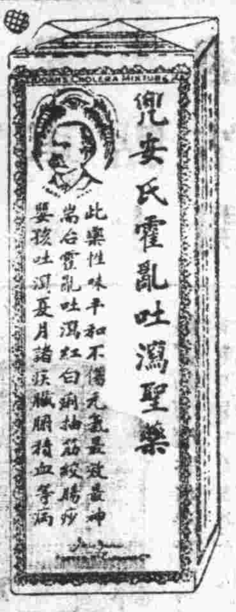

一年之中惟夏季最爲危險吾人振作精神以抵抗天時外尤宜注意飲食凡未熟之水菓或過熟之水菓西瓜等皆勿宜食因能發肚痛嘔吐腹瀉等患在夏日如患此等症者急宜治愈不可疏忽因其結果爲痢疾爲霍亂或竟致亞細亞霍亂症此症每年有之極其危險傳染極廣死亡之多不勝枚舉兜安氏霍亂吐瀉聖藥專治夏天吐瀉腹中絞痛痢疾等靈驗無比家居旅行或宜常備一瓶以便不時之急救而免臨渴掘井施救太遲之虞蓋夏日諸疾往往猝然而至誠矣藥之不可不預備也兜安氏霍亂吐瀉聖藥性甚和平專治夏天泄瀉痢疾腹中絞痛上吐下瀉等症極有奇效男婦老幼咸相宜也

霍亂一症中國最盛夏秋之際徧地流行治之不及生命立盡死於道路悽慘殊甚推原其故飲食不慎中焦氣阻轉運失靈兼受穢惡邪氣妄行濁不能降清不能升霍亂以吐下瀉攸關生命兜安醫士存濟世心特製此藥平回生起死應驗如神此藥一瓶各宜購存

倘此藥就近無從購得函內附寄洋七角五分之郵局滙票一紙收到當即寄奉一瓶如購一打祗要洋七元五角此藥包紮堅固無虞損壞諸君盍從今日始以爲之備

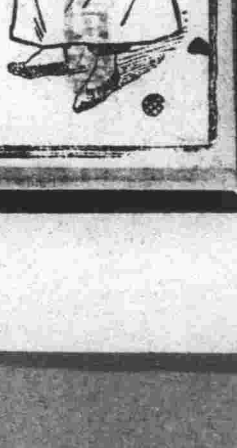

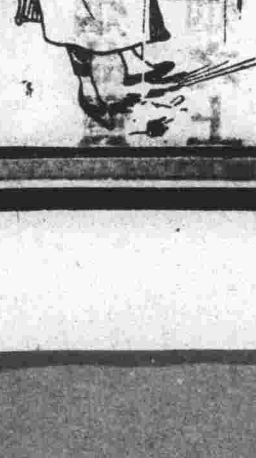

凡夏日瀉吐肚中絞痛時切勿疏忽恐其轉爲痢疾或霍亂症致有性命之虞宜常備兜安氏霍亂吐瀉聖藥一瓶以便及時救治而免倉卒之患

和樂在味

一家和樂總在食味惟海菜燕窩不能常吃耳須用味の素做菜家常飯立成至味且頗省費事費用常用家自有如同常吃大菜似的滿足

理想的調味精粉

味の素

(味之素)

▼各處雜貨舖海味行藥房均有發售就近購取爲盼

▲聚香園慧記中西飯莊廣告

原日聚香園中西飯莊生意今已售歸慧記經營一切從新改組並聘到粵東名廚專司廚務中西各菜均皆烹飪精良應時食品包飯零餐一概俱全價廉味美精潔適口樓上座位雅潔伺應週到尤其餘事倘蒙賜顧無任歡迎一經嘗試即知自譽非虛也

法界中國旅館對面
本園主人謹啟

小言

吳夫人送西瓜（隱之）

奉直魯聯軍進攻南口。吳佩孚夫人特送西瓜五百個給兵士吃。吳夫人之體恤兵士。可謂至矣。昔曹操行軍。路中兵士患渴。乃書梅使兵士望之。其渴頓止。人稱其權術之巧。今吳夫人竟使兵士得沾實惠。自非曹操可及。或曰。送西瓜。別有用意。西。指西北敵人也。瓜。指瓜分也。西瓜者。言西北敵人所據地。可以由奉直魯聯軍瓜分之也。以西瓜送兵士。豈亦如曹操之以鷄肋示意耶。

詩壇

王滌齋先生以自壽百韻詩見示敬酬一律以誌崧祝（王緯齋）

慧業如公信不虛。新詩妙好綴瓊琚。神龍自昔奇難測。乳虎於今氣有餘。海曲眞將甘賃廡。市橋聊復聘高車。河清拭目知非遠。還欲從君坐讀書。

前詩意有未盡續成七律四首（姚江張栩）

劣果（見俱舍論）依然獲勝因。讀書漸悟到尻輪。西方滿地皆君子。北極居中見美人。初服竟成千古恨。晚晴猶愛四時春。頻年閱盡滄桑影。鶉首何年又賜秦。（美人星名）

獨對悠悠欲暮天。逃禪入道兩茫然。時衰始識功名賤。學廣方知博奕賢。枉費推敲來月下。不堪斟酌到花間。陰符注出無人解。賸有青燈勝昔年。

風景當前自不殊。狂名收拾到江湖。青春荏苒頭還黑。老淚縱橫眼欲枯。大道本來無一物。高堂猶喜有雙魚。煙波依舊無邊際。五百年來幾釣徒。

吾家舊徑號迎暉（吾家故宅有園名午園迎暉徑爲八景之一）春日遲遲上翠微。學得大空天亦寓。名爲小草客當歸。人情倏忽雲千變。生意婆娑樹十圍。吉語自稱還自笑。古稀未見見今稀。

詩戒亂以戒詩一章（前人）

地居天上遇詩魔。病者呻吟勞者歌。俗漢風懷原有限。才人俊句本無多。六鳴自許羣鶯鶴。相諒還期到薜蘿。（中年才子耽絲竹偸歲高人厭薜蘿兩種情懷俱可諒陽秋貶筆未宜多定菴雜詩）不是明河消息斷。只因口過在吟哦。

格言

貧賤者、所以化自由人爲奴隸、（威靈吞）

夫過者、大賢所不免、然不害其卒爲大賢者、爲其能改也、（王陽明）

艱難由懶惰生、苦惱由偸安來、（佛蘭克命）

既戒又重絕句一首（前人）

迹熄而詩亡。詩亡美無數。世上少巵言。食色總故。

遊記

遊雲巢記（續）

逾此、山峯挺秀、煙樹迷漫、行五六里、則危樓一角、浮於林上、蓋雲巢至矣、廟宇建於山腰、叢林隱蔽、氣象森嚴、余等拾級而登、殿額曰「古梅福地」、再上、則爲呂純陽殿、相傳純陽祖師呂洞賓飛昇、於此殿中塑純陽諸神像、偏東有謀經堂、中置一几一案、形色斑古、聞價値甚貴云、兩壁有文、詳敘此山之原委、西有小軒一、頗幽雅、懸聯甚多、中以「雲將問道鴻濛躍」「巢父臨源犢飲清」一聯爲最佳、此軒之左、有階十餘級、額曰、「敬靜」、爲何子貞手筆、書法頗遒勁蒼古、余等在廟中略休息、卽覓往登山、履巉巖、披蒙叢、斯時余已忘却滬上平坦之馬路矣、達山巓、俛首而視、則峻谷千丈、石齒鱗列、凜乎不敢久留也、俄循山道東下、謁宋儒衛正節先生墓、荊棘中列三墳、中卽衛先生墓也、餘爲衛之高足沈夢麟鄭忠二公之墓、衛先生字益齋、松江華亭人、際宋末造、殉道不仕、設教於石徑堂、從學者數千人、死葬於此、門人謚曰正節、墓之對面、有兩軟樓、並花園數許、中有小亭、窗明几淨、清雅可人、余等曾憩坐片刻焉、至下午三點鐘許、始循原道而返、至城已萬家燈火鬧黃昏矣、（已完）

雜記

婦女敷粉之討論（續）（履冰）

色澤退減、特婦女圍於習慣不自知耳、婦女除了敷粉之外、別無他法足起維持面部之美觀乎、此問題頗爲現世界多數女子所注意、據我所知、人之肌膚、以運動而發育、因其發育之程度、遂得增進其美觀、以女子言、天然之最美時期、乃在十五歲至二十歲間、斯際全體各部、均呈充分滋潤氣象、不必藉脂粉之力、而自然流露、欲保留此類人體美、而不使萎敗、莫如愼於飲食起居、而從事於面部之運動法、飲食起居上之注意、有先我而言之者矣、至面部於運動法、則拿破崙在位時、法國婦人有名羅娜者、曾行之有效、此婦年已七十餘、而望之猶如二十許人、每日晨起、運動呼吸、磨擦面部、耳鼻額、均用手按摩、因得血液充溢、顏色不減、現世所用種種摩面之術、大概師其遺意、惜未有見功如羅娜者耳、據余所見、女子敷粉之習、現雖未至排去之時期、然面部運動、法已爲婦女界所注意、能保存固有之美、卽無須恃脂粉之用、行見他日化粧品之銷路、不及現時之盛、姑懸余說、以待他日之左證可也、據小雜誌編輯接語、作者生平、不御脂粉、年三十餘、而面容仍如青春、設美容肆於紐約、用醫藥手術、治婦女面部諸疾、多著靈效、其發爲此論、蓋有見而云然、未識婦女界見之、作何感想云、（完）

時人軼聞

沈佩貞（蕙）

大名鼎鼎之沈佩貞女士、自今者來汴、卽寓鼓樓街之金台旅館、以北京國民生計總會總會長名義、與軍政要人接洽、冀有所得、乃時亘數月、毫無發展、而所欠旅邸房飯各費、已不下七八百金、無法償還、境遇甚窘、日作沈忽生一妙計、以河南國民生計分會名義、發出啟事、大致謂豫省近來水旱頻仍、兵燹相繼、民不安枕、觸目傷心、刻由北京國民生計會、推舉總會長沈君佩貞來汴、組織分會於雙龍巷古觀音寺、以圖拯救、業向官廳呈報、深蒙各界贊同、（中略）但開辦伊始、經用浩繁、決定於七月拾號、十一號兩晚、假桂仙茶園演劇、藉資籌款補助、另由津特聘演員朱琴心、林頻卿、及桂仙茶園全班、並各院校書、大鼓、雙簧、相聲、電影等、應有盡有、以表歡迎、云云、

情天刦　三十九

著者　恭弟

硬頭把春情春思。編派我們女子。眞眞可恨。梨花雪端詳其上下。笑曰。西廂還有一句。儂唸將出來。更令貴人惱我咒我。這張生與鶯鶯合歡後。賞玩而描摹之曰。春意透酥胸。春色橫眉黛。嗐喲。此二字未曾說下。那宮婢從紅欄入。憨笑問格格曰。那天邊有兩點星兒。十分貼近。不高不低。如耳鬢廝磨樣子。人說是一顆牛郎星。一顆織女星。可是不是。奴婢意神仙未免多事。夫妻幽會。懸之天中。俾普天下人。昭昭共見。豈不羞死。八格格見其憨態可掬。笑而呵之曰。爾休在此囈語。爾女兒家談天說怪。說出不正經的話兒。我說爾也更該羞死。宮婢被罵。仍一面笑。一面自言自語而出。美人小旦。見宮婢去後。彼此深深款款。背地言情。前此數月相逢。碍着珍哥在前。儘日調情。會脂吮粉。惟不及於亂。此時卿卿我我。卿卿噥噥。熱度愈高。不能禁遏。遂效唐宮七夕故事。倣明皇貴妃。夜半無人。凭肩私語。正是山盟海誓。綠意紅情。守宮之砂。褪殘幾點。良久良久。八格格長吁謂小旦曰。儂以千金貴體。以一念鍾情之故。失身於君。此後萬劫千磨。惟君是賴。願毋始亂之。終棄之。則妾之所以報君者。未有艾也。梨花雪亦答曰。貴人不棄賤軀。厠之於僕役之列。可謂義盛氣深。令人心感。但僕與貴人。分隔雲泥。外人而不之知。則秘密談情。自謂天長地久。倘一旦而春風易洩。夜雨難瞞。吾恐老王爺一紙公文。便送我入刑部監裏。異

楊太監（蕙）

豫人秦幼善君、爲改良社會起見、特約集同志、組一河南易俗社、並決定聘請前清內廷太監楊峻峯、爲舊劇教習、日昨秦已接到楊太監來函一通、頗有滄海桑田之感、茲照錄於下、「幼善先生道鑒、頃奉華翰、以易俗學校敎席、徵及下走、聞命之餘、且愧且感、某於戲劇一道、雖素好研究、且得親炙譚公、然究未得其中三昧、論作法於優孟衣冠、未能維妙維肖、說唱則僅得前輩宮韻之末技、於聲色移人化民俗之道、去之遠矣、不肖如某、何敢當此重任、第思冰寒於水、靑出於藍、僕於清宮、旣供奉多年、又嘗濫竽敎席、慈禧太后、對於戲劇、又獎勸逾恒、某雖駑鈍、豈一無得、是以不敢推辭、願盡力社會敎育事業、以報四拾餘年來衣我食我之大德、唯我前獻技於朝、今盡力於野、使我不無滄桑之感、然以百年之身、躬逢其盛、亦奇遇也、又何憾焉、專此敬復、並頌道祺、小弟楊峻峯鞠躬、」

瀛譯

洛司恩其爾斯城某醫學博士、近來同一位電影女明星叫做勃李滿的、極爲親暱、那位女明星有種特別的脾氣、就是她空閒的時候、要博士陪伴她、不許越雷池一步、新近鬧出一件趣事、就是醫學會開會、博士爲着業務關係、不得不去列席、誰知女明星因爲阻止不住、便大發雷霆、把博士的診病室打得落花流水、並且把椅子向博士擲去、幾乎闖禍、現在博士已經提起訴訟、將來開審之時、承辦此案的審判官當聽見許多新穎的事實哩、

紐約交際之花歇滿女士、新從法國回來、把巴黎一種新奇式的怪鞋、介紹給美國的婦女社會、這種鞋子、其實有外馬靴、用軟皮做成、統高兩英尺半、統口縫着皮毛的邊、穿起來、須要赤脚赤小腿、所以穿這種怪鞋的婦女、都露着一般腿、

紐約有一位寡婦、叫蘇飛密納夫人、她的兒子被鄧伯克所殺害、她便向法庭控究、到後來法庭把犯人審實後、判他一個無期徒刑、但是這位密納夫人非常仁慈、倒覺有些不忍了、所以請律師作請求書、向紐約州的總督請求特赦、成功與否、固然不曉得、但是她向人家說、如果鄧伯克特赦出來、她便認他做義子、

閒話錄

只怕（銀桂）

上吊只怕斷樑、近節只怕討賬、賭錢只怕先生、納妾只怕遭娘、賣冷食只怕秋涼、姨太只怕弗養、放砲只怕弗響、坐監只怕日長、犯罪只怕法場、做賊只怕天亮、破鞋只怕皮匠、好花說話只怕弄穢、妓女只怕弗香、吊膀只怕巴怕丹陽、老鴇只怕保良掌、夥計只怕朝陽、

待父天年劵（退醒）

風俗日偸、當世遂多敗家子弟、平日閒遊浪蕩、不事生產、而於嫖賭吃着一切、無不一一酷嗜、遂致用度告乏、有傾質妻孥衣飾、或典賣祖宗田產者、其有上人管束甚嚴、不能爲所欲爲之人、則出立待父天年劵、向人借貸、以資揮霍、奮筆疾書、恬不爲奇、余曾目覩此種契約、因廣其義、代擬劵稿一紙、爲若輩當頭棒喝、不知若輩見之、其亦汗顏無地否、

立待父天年劵包爍垣、爲因花用、今央中借到放錢處、銀洋不計、並無信物抵押、他日願以家中所有田房屋產、衣飾器皿、書畫古玩、祖宗墳墓、悉數歸償、現因老父在堂、管理綦嚴、急切難達破產目的、故懇中保代爲担保、待父天年之後、照劵辦事、決無異言、卽使家資蕩盡、衣食難周、流爲乞丐、或作餓殍、亦所自願、恐口無憑、立此待父天年劵存照、

年　月　日　立據包爍垣經中宋得光保人龍渭吉

衛生

中暑（曾立羣）

患是病者、工人、兵士、火夫、勞力之人居多、其原因爲體温失其調節、蓋工作於蒸籠之間、或鍋爐之旁、行軍於酷日之下、密伍之中、其環境之熱度、已有與吾人體温同高或更高之勢、而當時之工作及步旅、仍繼續增熱不已、僅賴汗蒸發以減低之矣、斯時也、若兼以飲料太少、則汗竭必速、空氣潮濕則汗蒸發爲難、缺乏涼風、則所蒸發之汽不易分散、衣服窄小、則汽積而熱鬱、於是體温增高、而呈中暑之象也、（未完）

諧著

租老婆的契約（柔）

某縣知事趙、有僕小五者、年華方壯、不甘獨宿、乃由門役介紹、租沈姓婦同居、契約所載、頗堪發噱、錄之如下、

（一）租價每月八元、憑摺支取、

（二）押租五十元、契下人財兩交、

（三）租期十年爲限、

（四）租期屆滿、兩造如願繼續時、當另立契約、此據不生效力、

（五）在租賃期內、如有疾病、醫藥等費、概歸租入者負担、

（六）在租賃期內、如有死亡不測情事、棺殮等費、由租入者負担、安葬等費、由出租者負担、押租卽由出租者沒收、

▲對於所生子女、另立留子劵爲憑、

▲後頁尙有醫學一欄閱者注意

醫學

●歷序用小青龍湯治外感痰喘之經過及通變化裁之法(續)

張壽甫(廣英界十一號路二二號)

喘者原去麻黃加杏仁、蓋於喘證之證脈皆實者、又恆加杏仁三錢、而仍用麻黃一錢、則其效更捷、若證雖實、而脈象虛弱者、麻黃即不宜用、或止用五分、再加生山藥三錢以輔之、亦可、惟方中若加生石膏者、麻黃可仍用一錢、爲石膏能監制麻黃也、傷寒論小青龍湯、無加石膏之例、而金匱有小青龍加石膏湯、治肺脹欬而上氣、煩躁而喘、脈浮者、心下有水、是以愚治外感痰喘之挾熱者、必遵金匱之例、酌加生石膏數錢、其熱甚者、又當用至兩餘、傷寒論用小青龍湯治喘、去麻黃加杏仁者、因喘者多兼元氣不能收攝、故不取麻黃之溫散、而代以杏仁之苦降、至金匱小青龍加石膏湯、有石膏之寒涼鎮重、自能監制麻黃、不使過於溫散、故雖治喘而肺脹兼煩躁者、不妨仍用麻黃、爲不去麻黃、所以不必加杏仁也、惟此方與越婢加半夏湯、皆主肺脹作喘、而此方所主之證、又兼煩躁、似更熱於越婢加半夏湯所主之證、乃越婢加半夏湯中、石膏半斤、小青龍湯所加之石膏止二兩、辛桂枝且又有薑諸熱藥、(未完)

阻止老弱

●腎部康健則血清壽長

服第威德補腎丸、能滋補腎部、使之壯旺康健、因而血液清潔、骨節強壯靈活、即年高之人、身體亦不致瘦弱不靈、

因此第威德補腎丸能阻止年老及衰弱情狀、保存青年敏捷活潑之狀態、

此藥行銷各國已五十餘年、極受各界樂用、百試百驗、用者不少、故欲諸君先試後買、特備樣盒、請將姓名住址附郵票一角寄下、試服樣盒即將寄奉。

第威德製藥公司 上海郵政信箱九四五號

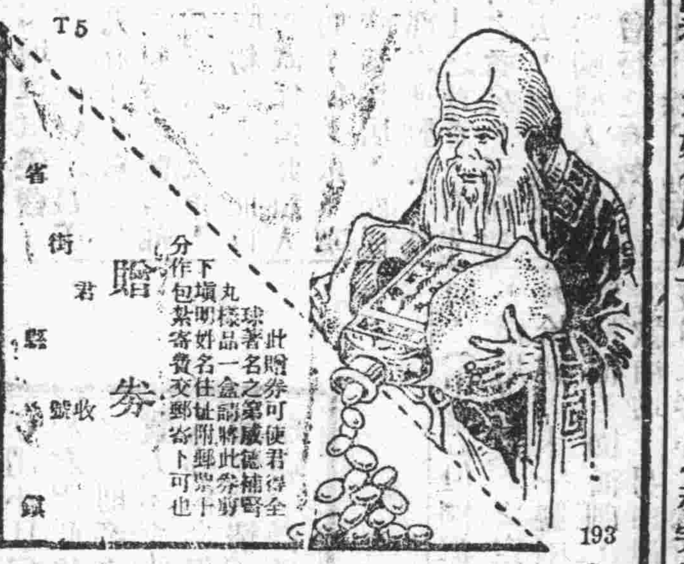

各類小廣告

便宜居飯莊 早晨肉粥隨意便飯西式點心解暑冰凍甜品綠荳沙芝麻糊杏仁茶蓮子羹凉粉各種冰凍熟奶一應俱全 開設法界四號路

廣連豐 本號自運洋廣雜貨呂宋烟捲各式海味罐頭自製奇巧臘味厚膠花發行 設在法租界三號路

東盛榮廣貨莊廣告 本號專辦港粵應時雜貨鮮菓等自製燒烤臘味臘鴨各式點心鮑餅龍鳳雞餅一概俱全 開設法界四號路 電話南局二二五七號

金菊園利記飯莊 包辦中西酒席應時小賣雅座寬潔招待週到特聘著名廚師巧製各式時菜鮮食生魚肉粥信全 代售廣東林玉生丸 開設法租界中國旅館傍 電話南局七百九十號

麗章照相放大 兼售膠捲藥料鏡架 代客冲印價目克已 本館開設法界梨棧 電話南局一九二五

長興樓飯莊 ▲承辦酒席▲隨意便酌 樓上雅座潔淨招待週到價廉美味包飯送決無遲誤 如借用本莊辦理喜筵壽酌定價格外從廉 設法租界二十六號路 借用電話南局七百八十九號

廣興居廣告 本號開設天津五十餘年專做玫瑰露五加皮史國公各種露酒藥酒等運往歐美南洋港粵申江一帶銷售極蒙各界嘉許並蒙上海天津總商業陳列館審查證明確係醇醲之品頒給最優等獎章在案無任榮幸倘蒙各界光顧批發零沽或代經理無不格外歡迎並祈認明本號商標雙獅爲記庶不致魚目混珠是爲至荷 舖設在英租界戈登路門牌三十三號 電話南局一五一八

永昌隆 自運廣洋雜貨 鹹魚鹵味廣東臘味香腸 貢綢祁門紅茶香草生髮頭油巧製板鴨經理香山蠔油陳皮梅欖一概批發 舖在法界三號路

樂園 天祥市場三層樓上 電梯上下極爲方便 南北酒席 點心燒賣 各省名茶 飽餃粥食 中菜部 西菜部 英法大菜 五毛七毛 一元三種 公司常餐

雅美中西飯莊 本莊包辦中西大菜應時洋餐隨時小賣早晚宵夜各式點心麵食雲吞水餃肉包蝦餃承接包筵定菜外送外會無不如意隨時精選調味精巧定價從廉樓上添設清潔雅座有益衛生深合宴會請客之[?]倘蒙惠顧[?]知言之不謬也 開設[?]界[?]國民飯店對過便是

天津仇源記打字機器號 今有新到新式舊打字機出售大小俱全 本號精修買賣各式打字機器兼修理留音機器號碼機器驗帳機器風琴洋琴一切均可修理定期不悞 開設法界光明社旁 借用電話二四三零

商標 B·M·&Co

一品蛾眉牌完美肥田粉　蛾眉月牌硫酸錏肥田粉

農家與種植家鑒

用卜內門公司肥田粉獲田能得四種最好之效果

能增加收穫　能肥潤土壤　能除滅害虫　能多獲利益

請用卜內門肥田粉

如欲購用 卜內門公司 各處均有出售 請向天津英租界十號路十五號或就近之分售處接洽可也

本公司經理 製造硫酸錏聯合有限公司

法界二十號路九號裕民公司 電話南局一千九百二十九號

特別一區小劉莊裕昌米號 內興農公司電話南局三五二

▲外國匯兌 (八月三日)

▲銀條(買入)二九·三七五 (賣出)二九·三七五

▲現洋(買入)六七·八五 (賣出)六八·二五

▲銀行賣出行情
倫敦電匯 三·〇一二五
倫敦匯票 三·〇一八七五
美國電匯 二九·五〇
法國電匯 七三·二五
香港電匯 七三·七五
日本電匯 六四·五
上海電匯 〇四·五五

▲銀行買入行情
倫敦四月期買 三·一八七五
倫敦四月期賣出 三·一一二五
美國四月期買 七六·二五
美國四月期賣出 七六·七五
日本卅日期 六二
上海三日期 一〇五·二五
上海十日期 一〇五·四五
上海卅日期 一〇五·七五

▲各種公債金銀貨幣行情(八月一日)
中國銀行股票 六十八元
交通銀行股票 五十五兩元
金城銀行股票 一百一[?]
鹽業銀行股票 [?]
啟新公司老股票 一百一十元
洋灰公司新股票 八十
開灤礦務公司股票 五兩
中興煤礦股票 一一五
久大精鹽股票 九五
天津自來水股票 一百三十五
北京大飯店股票 八十五
北京自來水股票 二扣
北京電車公司股票 八扣
北京電燈公司股票 七一
十二年短期兌換券 一五

十三年定期流通券 二五
秋節支付券 二五
直隸四次公債 四扣
直隸五次公債 八五
千元光帖 五兩
五百光帖 七兩
零光帖 二十元
三年公債大票 平
五年公債大票 九六五
七年長期公債大票 八一五
九年金融公債大票 九七五
十年六厘公債大票 九〇五
十一年七厘公債大票 九四二
九六八厘公債大票 六五九
洋錢 六八〇七五
老頭票 六四二
電匯 四七五
申洋 七一八二
輔幣 三
俄金 二二
美金 九八
英金 九六
日金 九四
標金 九五五
熱河票 三二五七
奉大票 二二四
奉小票 一七二
銅子 三五三
天津北馬路正源號告報 電話總局四七一零號

久洲理髮館

新到電汽吹髮機

本館自開張以來。歷有年所。對於理髮藝術。無不力求美備。如電機摩面。在津埠爲本館所首創。久爲社會所稱許。茲又從事擴充。特由上海運到電汽吹髮機一架。尤爲特色。至於屋內之裝修。陳設之雅潔。均合衛生之道。諸君不信。請嘗試之。

天津法租界三號路中國旅館對過 久洲理髮館啟

廣告

中國閉關時代保火險一門付諸闕如凡遭回祿者往往以爲天降之災人力無能補救嗣與歐西通商日繁保火險之智識於以貫輸吾人之腦海故凡有商業常識者莫不視保火險之事爲不可須臾離也惟是投保者既日益踴躍而保險公司亦因之林立求其火險公司中最爲可靠者莫如敝行經理之南英商水火險公司也該公司創設最久且核算本地頭等險之保費極爲低廉遇有賠償辦理尤爲簡捷一切詳章請直接惠臨敝行接洽可也

英商華隆洋行啟 英界中街工部局對面一八七號門牌 電話南局二一一二號 一三二零號

▲德商施德樓鉛筆工廠啟事

逕啟者敝廠今在中國上海天津漢口等處設立分行並聘任德商天利洋行爲敝廠經理關於此項生意請與該行接洽可也特此奉聞

德國施德樓鉛筆工廠謹啟

總經理德商天利洋行 天津英界廿二號路(大陸)

▲中華懋業銀行國外匯兌行市單 (八月三日)

美金即期(買進)二元九角六分 匯票(賣出)二元九角八分
英金即期(買進)九元五角八分 匯票(賣出)九元七角七分

本行中外各大埠均有分行或代理店匯兌較爲便捷各項存款放款凡商業銀行各種業務無不完備兼辦儲蓄存款利息特別優厚各界光顧竭誠歡迎如蒙託匯英美國留學費者匯水格外克己藉以提倡教育

地址天津法界中街 經理室南局九九九 營業室南局九九〇 電話

開船廣告

▲天津紫竹林出
▲開往門司、神戶、大阪
●河南丸 八月一日 到 八月四日 開
●長沙丸 八月五日 到 八月八日 開
武昌丸 八月十二日 到 八月十五日 開
爲客人便利起見船上另有中國廚役備辦中餐

●開往神戶大阪之各船都有無線電之設備
注意凡帶〇(白圈)之船不搭客

北京日本國際觀光局北京分局東局二二八三
電話 地址天津法界中街 經理室南局九九九 營業室南局九九〇

▲開往大連、上海、福州、基隆、高雄、
●貴州丸 八月一日 到 八月四日 開
●福建丸 八月十三日 到 八月十六日 開

▲開往橫濱
▲開往歐美各國濠州南洋印度、於神戶或大連、轉口、請豪搭客貨

▲天津出帆 ▲[?]泰津組[?]

▲大連出帆(上午十點)
▲開往門司、神戶、大阪、
●貝哈爾丸 八月二日
●亞米利加丸 八月六日
●香港丸 八月十日

▲青島出帆(上午十點)
▲開往門司、宇品、神戶、
▲泰山丸 八月十一日

大阪公司 ▲天津法界碼頭十號事務處 南局一〇三三 二三四·九二一 碼頭帳房南局一三〇
▲船票售出處 天津日界宮島街 中日運輸公司 總局二七四三號

▲日清汽船開船廣告

▲天津紫竹林出帆
▲開往大連、青島、上海、
●華山丸 八月三日 到 八月六日 開
●唐山丸 八月十二日 到 八月十五日 開
天津代理店 大阪公司 電話南一〇三一 九二一一 二三四

輪船進出口表

▲輪船進口日期(按舊曆算)
新濟 廿九由烟台上海到招商
順天 廿九由烟台上海到太古
昌陞 初一由香港廣東到太古

▲輪船出口日期
蘇州 廿六開往香港廣東太古
通州 廿七開往烟台上海太古
順天 初一開往烟台上海太古
新濟 初一開往烟台上海招商
昌陞 初三開往香港廣東怡和

神仙世界遊藝園

開設日租界神戶館舊址

(陰曆六月二十六日)(禮拜三)(陽曆八月四日)

明社新劇團 李天然 張利聲 胡恨生 黃律[?] 丁楚鶴 —— 半夜夫妻

星期 一 四 贈彩；二 五 跳舞；三 六日 大焰火

露天電影 第一集 六大本 沙盤幻影 加演滑稽笑片

特邀著名藝員 張福元 馬奎[?] 花萃蘭 馬旭初 邢蘭芳 松雲芳 —— 斬黃袍 三雅園 取金陵 別姬 虹霓關

雜耍場 趙月樓 李金順 李彩芬 晏子青 小翠芬 把花蘭 馬金環 李玉芬 —— 獨占花魁 于公案 藍橋會

●戲目一覽表

第一臺(東興大街南口)
(今日早演) 張鎖香 小蘭鶴 黃玉卿 金秀波 李桂芬 馬小仙 芙蓉馨 —— 早晚
(今日晚演) 楊小峯 花小鳳 高三省 董芬樓 芙蓉庭 張燕奎 李樹安 —— 堂會

廣和樓(東興大街內)
(今日早演) (小)菊(花) 陳蘭芳 關子延 于三勝 小呂佈 李鴻林 —— 奇命案
(今日晚演) 陳蘭芳 于三勝 (于)(小)(寶) 小菊花 李鴻林 鵬子延 —— 七擒孟獲

東天仙(特別二區)
(今日早演) 周嘯天 趙鴻慶 沙銀童 周又宸 張喜鈴 鮮牡丹 唐韻笙 —— 金鞭計
(今日晚演) 金飄香 小喜翠 張喜鈴 王鵬臣 唐韻笙 鮮牡丹 金[?] —— 全本 龍[?]訓君

新明戲院(日界旭街)
(今日早演) 高三魁 劉芳[?] 蘇蘭芳 題奎[?] 劉漢勛 —— 早排戲
(今日晚演) 小客串 顧炳奎 蘇小樓 高三芳 劉漢臣 小玉斐 —— 濟公活佛

天津日本

共立醫院

內科一般 ▲本院各科均有專門醫學士擔任
外科一般 ▲病室完全設備隨時入院
小兒科一般 ▲病理試驗衛生之理化學試驗
產婦人科 ▲各種治療針預防針狂犬咬傷之注射
皮膚科 ▲產婆收生早晚不拘
耳鼻咽喉科 ▲門診午前九時至十二時午後二時至五時
眼科
X光線科 ▲往診午後但有急症不在此限
人工太陽燈
其他電氣化學的療法 ▲設在日界郵局對過
▲電話八百三十一號